Qué!

LUNES 1 SEPTIEMBRE DE 2008 | www.que.es | BILBAO

AÑO 4 - Nº 816

SE HAN CUMPLIDO 11 AÑOS

LADY DI VIO EN SUEÑOS EL ESCENARIO DE SU MUERTE

Pág. 18

EFE

Hoy tendremos

Viento del noroeste en Euskadi

Durante la mañana predominarán las nubes y lloverá de forma débil y dispersa.

Una temperatura de...

MAX. 25º MIN. 16º

Una sensación térmica de...

Mañana	Tarde	Noche
14º	26º	20º

Y un viento de... 26 km/h.

IVAN NAVARRO

Empleados de una empresa alicantina celebraban ayer la vuelta al trabajo con una paella.

5 CONSEJOS PARA LLEVARLO MEJOR

VOLVER AL TRABAJO PUEDE SER UNA FIESTA

Hay empresas que empiezan el curso laboral con una buena paellada. Sin embargo, este año la vuelta es más dura porque empezamos en lunes. Las mujeres lo llevan peor. Pág. 8

DEPORTES

El Athletic pincha en el arranque ante un gran Almería (1-3) Pág. 12

EFE

El gesto de Javier Martínez refleja la decepción del resultado.

El Real Madrid vuelve a naufragar en Riazor (2-1) Pág. 13

Rossi gana en 'su casa' y sentencia el Mundial Pág. 14

LA VIDA

Metallica regresa con sus miembros hechos unos chavales Pág. 16

UNIVERSAL MUSIC

Su nuevo disco llegará el próximo día 12.

Llega Gustav

Nueva Orleans huye de un nuevo huracán

No quieren que el huracán les pille desprevenidos, como hace tres años, y están evacuando la ciudad. Pág. 9

BILL AUTH/REUTERS

Salida masiva de Nueva Orleans ayer.

Crimen en Madrid

Asesina a su mujer a cuchilladas de madrugada

Los hijos encontraron a su madre ensangrentada. Los vecinos dicen que era un matrimonio normal. Pág. 10

Tragedia en Gran Canaria

Encuentra a su hija de 12 años apuñalada y sin vida en casa Pág. 10

SONDEO Qué!

EL 41% SE SIENTE MÁS INSEGURO TRAS EL ACCIDENTE

Todavía temblamos al volar

...PERO LA MAYORÍA SIGUE CONFIANDO EN LOS AVIONES

Doce días después de la tragedia de Barajas, el 41% tiene más miedo a volar. Los expertos dicen que el temor remitirá en dos meses. Págs. 2 y 3

UN RETRASO DE 15 MINUTOS LES SALVÓ DE LA TRAGEDIA DE BARAJAS

"Es la primera vez que pierdo un avión y voy a seguir volando"

FRANCISCO NAVARRO Y SU HIJO
Tenían billete en el JK5022

LOS CICLISTAS PIDEN MÁS SEGURIDAD

Se quejan de la 'invasión' que sufren los bidegorris

La asociación Bizi Bizi se queja de que muchos vehículos de motor y peatones invaden habitualmente los bidegorris de Bilbao, hecho que pone en peligro la seguridad de los ciclistas de la villa. Su portavoz, Javi Umaran, asegura que la mayoría de los conductores ven las bicicletas como una molestia y no como un medio de transporte. Pág. 4

INIGO R. AIZPURU

Los ciclistas protestan por los 'intrusos' de los bidegorris.

Montar en Bizkaibus es desde hoy cinco céntimos más caro Pág. 5

Bilbao sufre muchos cortes de tráfico tras las vacaciones Pág. 6

UniónFinancieraAsturiana
Establecimiento financiero de crédito

Préstamos desde 600 €

902 27 74 27

www.union-financiera.com

www.Que.es Lo que buscas en tu ciudad está en www.que.es/bilbao

EL MIEDO PROVOCADO POR LA TRAGEDIA AÉREA

UNO DE CADA DIEZ VIAJEROS HA CAMBIADO DE PLANES TRAS LA TRAGEDIA DE BARAJAS

Volar nos parece seguro, pero tenemos más miedo

Un sondeo Qué! entre 1.050 personas de 15 ciudades revela que el 41,2% de los españoles tiene más miedo a subir a un avión después del 20 de agosto. No obstante, la mayoría no dejaría de volar

B. MENÉNDEZ / A. CUÉLLAR / REDACCIÓN
aldia@que.es

Volar nos parece el medio de transporte más seguro, pero lo cierto es que hay más temor a subir a un avión tras la catástrofe de Barajas. Un sondeo Qué! entre 1.050 personas de 15 ciudades revela que el 41,2% de los españoles tiene más miedo ahora a viajar en avión, frente al 58,8% que asegura que la tragedia no ha incrementado su temor. Además, es destacable que uno de cada diez españoles afirma que ha cambiado de planes de viaje o de medio de transporte desde el fatídico 20 de agosto. A pesar de todo, el 71,5% de los entrevistados sigue confiando en el avión, frente al 28,5% que tiembla sólo con pensar en subir a uno. Lo que más asusta es la sensación de falta de control y el no comprender cómo puede sostenerse en el aire un aparato de más de 300 toneladas.

"La mayoría pasará miedo durante al menos un mes"

Entre uno o dos meses es lo que calculan los expertos que tardaremos en recuperarnos del 'shock' de la tragedia de Barajas. "Es normal cierto cosquilleo en el estómago, pero lo que hay que pensar es que ahora no va a salir ningún vuelo si hay algún tipo de duda", afirma la experta en catástrofes Mónica Pereira.

MÓNICA PEREIRA
PSICÓLOGA

GONZALO N.

PACO NAVARRO JUNTO A SU MUJER Y SU HIJO

"Tuvimos suerte; nos escapamos de milagro"

Perdió por 15 minutos el fatídico vuelo JK5022. Volaba a Las Palmas con su mujer y su hijo. Este murciano desvela a Qué! por qué se considera un afortunado: "Como mi familia vive en Murcia y yo en Las Palmas, llevo cogiendo aviones toda mi vida y es la primera vez en mis 35 años que he perdido un avión... Seguiré volando".

"He volado con más miedo pero lo seguiré haciendo"

Después del accidente de Barajas, Jaione González dijo ayer en Loiu que "ahora tengo un poquito más de miedo que antes, porque en la tele nos cuentan de todo y al final no sabes qué creer, ¡vete a saber cómo están en verdad los aviones! Pero aún así el viaje a Menorca me lo cogí después del accidente de Spanair".

IÑIGO R. AIZPURU

JAIONE GONZÁLEZ/ 28 años. Loiu.

TENSIÓN EN BARAJAS POR RETRASOS HASTA EN 12 VUELOS DE SPANAIR

Spanair acumulaba a última hora de la tarde de ayer al menos 12 retrasos en sus vuelos de salida desde el aeropuerto de Madrid-Barajas, en una jornada complicada de por sí para todas las compañías aéreas, al coincidir la operación retorno con el fin de semana. Muchos de los afectados presentaron quejas por las demoras.

TUVIERON QUE ESPERAR 13 HORAS
Los más perjudicados fueron los pasajeros de un vuelo con destino a Budapest, que tuvieron que esperar 13 horas.

LA COMPAÑÍA HABLA DE MOTIVOS OPERATIVOS
Spanair dijo que las demoras se debieron a motivos operativos y técnicos.

JOSÉ GONZÁLEZ

Muchos pasajeros presentaron quejas por los retrasos.

Spanair asegura que sus vuelos van al 99,9% de su capacidad

"Los pasajeros se están comportando magníficamente; apenas ha habido cancelaciones". Eso es lo que aseguró a Qué! Ana Martín Pintado, responsable de comunicación de Spanair, que agregó que los vuelos de la compañía van al "99,9% de su capacidad" pese al accidente. Desde Renfe, señalaron que no han detectado un aumento en la demanda de billetes en los días posteriores a la tragedia.

OTRO ACCIDENTE AÉREO EN ECUADOR
Los equipos de rescate de Ecuador hallaron ayer en un páramo de los Andes a unos 80 kilómetros de Quito parte del avión de carga venezolano que con tres tripulantes fue dado por desaparecido el sábado.

Pilotos de Ryanair denuncian que les racionan la reserva de carburante

Pilotos de la aerolínea irlandesa Ryanair denunciaron ayer que la compañía les racionaba su reserva de combustible de seguridad con el fin de ahorrar costes, según publicaba ayer 'The Sunday Times'. El dominical aseguraba haber tenido acceso a un memorándum interno de Ryanair en el que la compañía recorta el derecho discrecional del comandante a requerir carburante adicional.

SONDEO Qué!

1.050 PERSONAS

¿Tiene miedo a volar?	
SÍ	28,5%
NO	71,5%

¿Ha aumentado su temor a viajar en avión desde el accidente de Barajas?	
SÍ	41,2%
NO	58,8%

¿La tragedia le ha hecho cambiar de planes de viaje o medio de transporte?	
SÍ	10,7%
NO	89,3%

Viajar en avión es 261 veces más seguro

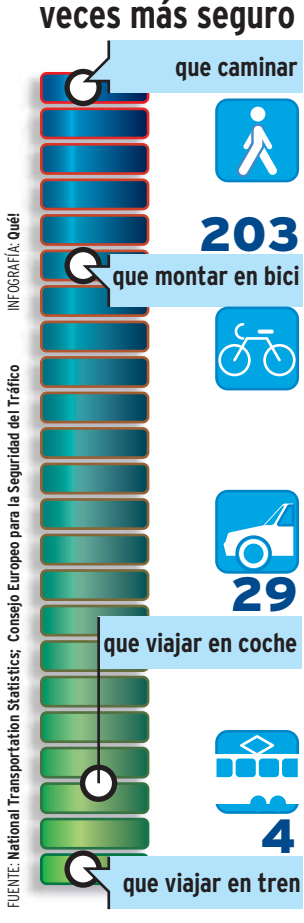

INFOGRAFÍA: Qué!
FUENTE: National Transportation Statistics; Consejo Europeo para la Seguridad del Tráfico

La situación de los heridos no varía

Trece heridos siguen ingresados y su situación no varía. Uno de ellos, Leandro Ortega, de 22 años, que estaba grave, evoluciona favorablemente. Sigue muy grave en la UVI Pedro Hernán Gómez.

INDENTIFICADOS TODOS LOS CUERPOS
Las 154 víctimas mortales han sido indentificadas. Las labores se completaron en nueve días desde el siniestro.

Más información en www.Que.es

DURARÁ AÚN UNO O DOS MESES

LAS ÚLTIMAS HIPÓTESIS SOBRE EL ACCIDENTE

Así fue el accidente del avión de Spanair en el aeropuerto de Barajas.

DOS MINUTOS FATALES

LA PENDIENTE LO COMPLICÓ TODO

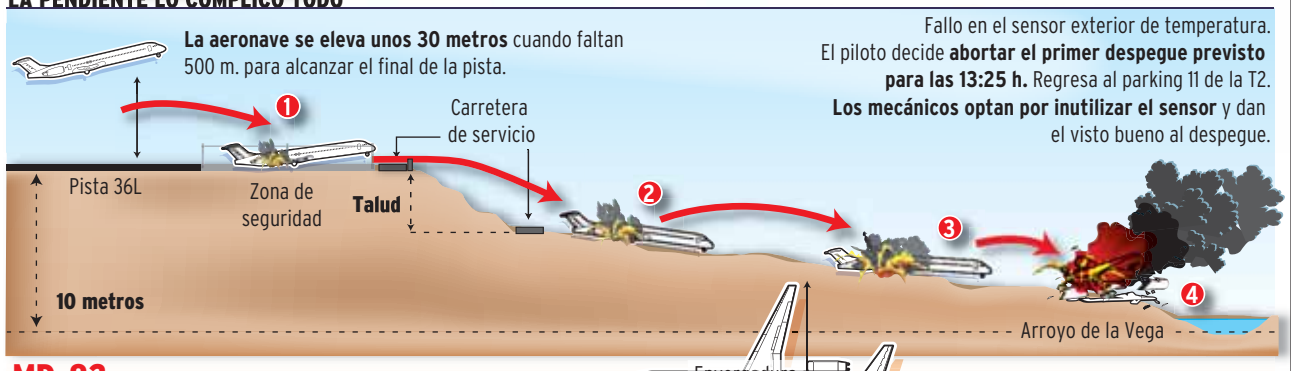

MD-82

- Modelo: **MD-82 Compañía: Spanair.**
- Año de fabricación: **1993**
- Nº vuelo: **JK5022**
- Personas a bordo: **172 (6 tripulantes).**

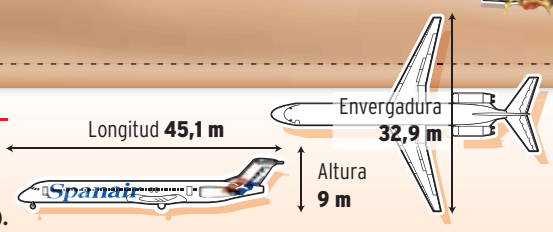

17 de agosto: Se **detecta un fallo en la reversa del motor** derecho tres días antes de la tragedia.

LAS GRABACIONES REVELAN DATOS SOBRE LOS MOMENTOS PREVIOS

La ministra de Fomento, Magdalena Álvarez, **explicó el viernes en el Congreso que Spanair consideró sustituir el avión** accidentado por otro al detectarse el fallo. **Spanair lo negó tajantemente, pero una grabación de Aena** de una conversación entre Spanair y el Centro de Gestión Aeroportuaria **confirmó este hecho.**

FUENTE: **elaboración propia** INFOGRAFÍA: **Qué!**

con intención

EMPIEZA UN 'CURSO LABORAL' CLAVE

La operación retorno al trabajo mejora con buena cara

La vuelta al trabajo de este año, tal y como está la economía, se puede ver como un privilegio. España tiene el porcentaje más alto de parados de la Unión Europea y todos los analistas anuncian un otoño más negro todavía. Al margen de que las autoridades deben poner toda la carne en el asador para mejorar la situación, no arreglamos nada con lamentaciones. La motivación y la iniciativa serán claves para que cada uno ayudemos a cambiar el panorama.

El Futuro está en tus manos y en las
Energías Renovables...

· **Postgrado en Energía Solar** · **Postgrado en Energías Renovables**
· **Postgrado en Energía Eólica** · **Master en Energías Renovables**

· Formación personalizada
· Prácticas presenciales en empresas
· Delegaciones en toda España

Títulos universitarios propios de la Universidad Camilo José Cela

master.D
POSTGRADOS

'HOY NO ME PUEDO LEVANTAR'

Con más de 1.350.000 euros de recaudación el musical de Mecano, 'Hoy no me puedo levantar' se ha convertido en el espectáculo más taquillero de la historia del País Vasco.

- Hasta ahora el más visto en Euskadi había sido el de **'Cincomujeres.com'.**
- Las últimas funciones del musical de Mecano han llegado a una **tasa de ocupación** del **95%.**

CERTAMEN DE PINTXOS

El pasado viernes comenzó el III Campeonato de Euskal Herria de Pintxos, en el que podrán participar bares de todo Euskadi y Navarra.

LOS CONDUCTORES VEN LAS BICICLETAS COMO UNA MOLESTIA Y NO COMO UN TRANSPORTE

Los ciclistas se quejan de los 'intrusos' en los bidegorris

La insuficiente red de sendas y la falta de conciencia de los conductores hace que los ciclistas de la villa se vean obligados a circular pisando el freno y sorteando los obstáculos que se encuentran en su camino

HAIZEA B. ASTEASU
haizea.burgues@que.es

Cada vez queda más patente que los ciclistas son los más débiles en la carretera. Según datos del Departamento vasco del Interior, durante el año pasado un total de ocho ciclistas resultaron heridos graves en las carreteras vizcaínas. Y es que pedalear por el asfalto cada vez es más peligroso. La conducción agresiva de los conductores con prisa y las escasas infraestructuras, hacen de los ciclistas unos auténticos valientes. Actualmente, la capital vizcaína tan sólo cuenta con 14 kilómetros de bidegorris, es decir un kilómetro de senda ciclista por cada 25.226 habitantes, sin duda una proporción insuficiente. No obstante, Bilbao se ha puesto las pilas y ha elaborado el 'Plan Especial de Vías Ciclistas', gracias al cual la villa contará con 75 kilómetros de bidegorris y vías, casi seis veces más que en la actualidad. Ahora sólo falta que los conductores bilbainos se adapten y convivan con este saludable medio de transporte.

EL DATO
10,5
MILLONES HA INVERTIDO EL AYUNTAMIENTO EN EL PLAN DE BIDEGORRIS

LA ASOCIACIÓN BIZIZ BIZI DENUNCIA LA "FALTA DE CONCIENCIA DE LOS BILBAINOS"

"LO MÁS GORDO SON LOS COCHES"...

El portavoz de Biziz Bizi, Javi Umaran, se queja del comportamiento de los vehículos "aparcan en los bidegorris y no nos respetan en el asfalto".

"PARECE QUE MOLESTAMOS A LOS CONDUCTORES"...

"Cuando vamos por la calzada parece que adelantarnos es algo obligatorio para los conductores, y lo de respetar la distancia de seguridad obligatoria es ya un asunto aparte... son muy pocos los conductores que señalizan y la respetan", afirma Javi.

"DEBERÍA HABER MÁS APARCABICIS"...

En cuanto a los aparcabicis, Javi se queja de que además de haber "pocos" están "mal repartidos". "Al final nos vemos obligados a aparcar en los árboles", señala.

"A Bilbao le falta mucho recorrido para estar preparada para la bici y no lo digo por las infraestructuras sino que por la gente. No hay concienciación, parece que la bici estorba".

JAVI UMARAN Portavoz de Biziz Bizi

MUÉVETE EN BICI POR BIZKAIA

La Diputación promociona las dos ruedas durante los fines de semana

La Diputación Foral de Bizkaia, consciente de las limitaciones de los ciclistas, organiza durante los fines de semana excursiones por los bidegorris vizcaínos. Este servicio ofrece el préstamo gratuito de la bicicleta y las explicaciones de un monitor. Una inmejorable forma de conocer los encantos de nuestro territorio.

Tres paseos fáciles de completar

Puente Bizkaia - Puerto Viejo, Portugalete - Playa de la Arena, y Retuerto - El Regato, son los tres recorridos.

Una actividad de ocio y cultural gratis

La inscripción es gratuita vía Internet (www.bidegorri.biz) o por teléfono 902.01.43.57.

IÑIGO R. AIZPURU
Un camión invade parte del bidegorri de la Avenida Lehendakari Aguirre.

Más información en www.Que.es/bilbao

CONSEJOS

SÉ RESPETUOSO CON LOS PEATONES Y EL TRÁFICO...

Avisa de tu presencia y respeta tanto a los peatones como a los vehículos. Saltarte las normas de seguridad puede salirte muy caro.

CUIDADO CON LOS IMPREVISTOS...

No circules zigzagueando entre el trafico, ni entre los coches detenidos o aparcados... Te puedes estrellar contra una puerta que se abre de imprevisto.

PEDALEA EQUIPADO CON ROPA VISIBLE...

Que se te vea bien es fundamental. Un buen equipamiento (casco, ropa de colores, reflectantes...) puede salvarte de un accidente.

MANTÉN LA BICI EN BUEN ESTADO

Conserva tu bici en buen estado. Revisa periódicamente el estado de los frenos y las ruedas de tu bicicleta.

UTILIZA LOS CARRILES RECOMENDADOS...

Por tu seguridad utiliza el carril bici siempre que puedas. Asimismo puedes apoyarte en las zonas peatonales para completar tu ruta.

EL NUEVO PERFIL DE BILBAO

Mapa de bidegorris de la villa.

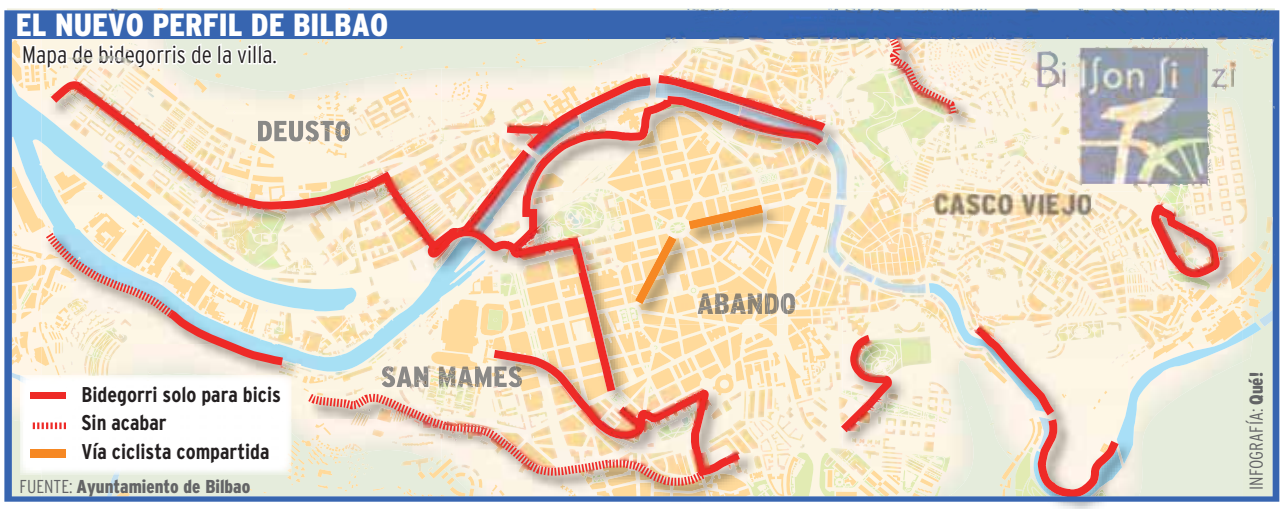

PEDALEA POR BILBAO

La Villa multiplicará por seis la actual red de sendas rojas

Actualmente, usar la bici como medio de transporte en Bilbao es misión casi imposible. La villa tan sólo cuenta con escasos 14 kilómetros de senda ciclista (en la infografía). Ante esto, el Ayuntamiento ha prometido a los ciclistas llegar a los 75 kilómetros, de los cuales 7,5 están ya en ejecución.

Doce itinerarios para recorrer toda la ciudad

Una vez creada la nueva red ciclista será posible cruzar Bilbao sin dejar de pedalear.

Un lugar para aparcar la bici por vivienda

El objetivo del plan es lograr un aparcabici por casa o por 100 metros cuadrados construidos.

MONÓLOGOS DE HUMOR

El popular actor y guionista Agustín Jiménez presenta hoy el espectáculo 'Los monólogos que te dije', que mañana estrenará en el Palacio Euskalduna.

GETXO MULTICULTURAL

Entre el 4 y el 7 de este mes de septiembre, las músicas del mundo serán las protagonistas de la vigésimo cuarta edición del Folk Getxo BBK.

• Entre otros grupos y artistas estarán **The Chieftains, Ismaël Lo y Korrontzi.**
• El programa se completará con otras actividades, como el **Mercado Justo y desfile de bandas.**

EL INCREMENTO NO AFECTA A LOS USUARIOS DEL BILLETE GIZATRANS

Viajar en Bizkaibus es cinco céntimos más caro desde hoy

En la zona 5, curiosamente la de los municipios más alejados de la capital vizcaína, el incremento será mayor: diez céntimos más que en la actualidad

REDACCIÓN BILBAO
redaccion.bilbao@que.es

Desde hoy viajar en Bizkaibus es más caro. Este servicio sufre una subida de cinco céntimos y en algunos casos hasta de diez. Según la distribución de las zonas de actuación de la Diputación de Bizkaia, las numeradas como 1, 2, 3 y 4 subirán su precio cinco céntimos, mientras que en la zona 5, la subida es de 10. Ajangiz, Amoroto, Arratzu, Atxondo, Aulesti, Berriatua, Berriz, Karrantza, Ea, Eibar, Elantxobe, Elorrio, Ereño, Ermua, Arteaga, Ibarrangelu, Ispaster, Kortezubi, Lanestosa, Lekeitio, Mallabia, Markina, Mendata, Mendexa, Munitibar, Nabarniz, Ondarroa, Orduña, Otxandio, Trucios y Zaldibar conforman esta zona.

DAVID DE HARO
La compañía Blzkaibus incrementa tradicionalmente los precios de sus billetes a finales del verano.

EN TODAS LAS LÍNEAS Y TÍTULOS

Este cambio en las tarifas de Bizkaibus afectará a todas las líneas y a todos los títulos del transporte, tanto el Creditrans como los billetes ocasionales. Quienes no 'sufrirán' la subida serán quienes disponen del Gizatrans.

LA SITUACIÓN DEL TRANSPORTE VIZCAÍNO

Bizkaibus en verano, los demás el 1 de enero

Al contrario de lo que sucede en el resto del sector, el servicio de Bizkaibus suele incrementar los precios en verano. Los demás medios de transporte lo hicieron el pasado 1 de enero.

Las restantes zonas afectadas

Las otras zonas afectadas, son la 1 (Bilbao), la 2 (Alto Nervión, Margen izquierda, Margen Derecha y Uribe Costa) y la 4 (Bermeo, Busturialdea, Duranguesado, Valle de Ayala y las localidades encartadas).

El Gizatrans se 'salva de la quema'

El carnet Gizatrans, de cuyas bonificaciones se benefician aquellas personas mayores de 65 años y ciudadanos con distinto grado de discapacidad, será el único que se libra de la subida de precios.

EL AUMENTO ES DEL 3,6%

Una subida que está por debajo del IPC, que ha sido del 4,9%

La Diputación foral de Bizkaia hizo pública esta medida la semana pasada: la subida de precios supone un 3,6%. La institución foral ha señalado que este incremento es inferior al registrado por el IPC, que se ha elevado un 4,9% anual.

Para todos aquellos usuarios del servicio del transporte vizcaíno por carretera la Diputación ha dispuesto la información necesaria en su página web. Así, los nuevos precios se pueden consultar en www.bizkaia.net.

DAVIDD E HARO
Todas las líneas están afectadas.

QUE!
Los paros previstos en la pasada Aste Nagusia se suspendieron.

HOY OTRA REUNIÓN ENTRE AMBAS PARTES

Las relaciones entre Veolia y Bilbobus siguen sin arrancar

QUÉ!/ Todo estaba previsto el viernes para una nueva reunión entre Veolia, la nueva adjudicataria del servicio urbano por autobús de Bilbao, y el comité de empresa pero finalmente ese encuentro se producirá hoy. Según el comité de empresa de Bilbobus, la dirección de la compañía francesa, -que gestiona el servicio desde el pasado 1 de agosto-, solicitó el viernes más tiempo para preparar la reunión, que finalmente se celebrará hoy. La última vez que se vieron las caras ambas partes fue el 20 de agosto.

EN PIE LA CONVOCATORIA DE HUELGA

Los trabajadores acordaron en el último encuentro suspender los paros previstos para los días finales de Aste Nagusia con el fin de favorecer las negociaciones. No obstante, sigue en pie la convocatoria de huelga para la segunda quincena de este mes en el caso de que antes no se llegue a un acuerdo en la negociación de las condiciones laborales que satisfagan a los empleados.

La línea A-6 ampliará su recorrido

QUÉ!/ La línea A-6 de Bilbobus ampliará su recorrido habitual entre Arangoiti y la Plaza San Pedro de Deusto desde hoy, con la incorporación de cuatro nuevas paradas en Avenida Madariaga 19, Berribidea (ambulatorio) y en los números 5 y 9 de Virgen del Pinar. En 2007 esta línea dio servicio a 75.470 usuarios.

DAVID DE HARO
Usuarios en una parada de bus.

EN LAS CALLES BILBAINAS JUAN DE AJURIAGERRA Y CORDELERÍA

Numerosos cortes de tráfico y afecciones para mañana

También se verán afectadas Hermógenes Rojo, Menéndez y Pelayo, Alameda Mazarredo y la carretera Errekalde-Larraskitu

REDACCIÓN BILBAO
redaccion.bilbao@que.es

Las calles bilbainas Juan de Ajuriagerra y Cordelería serán cortadas al tráfico en alguno de sus tramos en la jornada de mañana, martes 2 de septiembre. Asimismo, las calles Hermógenes Rojo, Marcelino Menéndez y Pelayo y Alameda Mazarredo, así como la carretera Errekalde-Larraskitu sufrirán diversas actuaciones que afectarán al tráfico de manera sensible. En el caso de Juan de Ajuriagerra, el corte se llevará a cabo entre la plaza del Museo y la calle Iparragirre, con una duración estimada de cinco días.

IÑIGO R. AIZPURU

Alameda Mazarredo seguirá con problemas en la circulación.

UNAS ACTUACIONES NECESARIAS

Conexión a las redes de saneamiento

El Ayuntamiento propone un trayecto paralelo que pasa por Colón de Larreategi e Iparragirre. La obra está motivada por los trabajos de Bilbao Ría 2000 de conexión a las redes de saneamiento.

Las obras durarán hasta el día 24 de este mes

En lo que a la calle Cordelería se refiere, el corte durará hasta el día 24, y el tramo afectado es el situado entre las calles estación de Zorroza y Hermógenes Rojo. Se permitirá el acceso a los garajes.

Ampliación de aceras hasta el 7 de octubre

La construcción más larga será la de las obras de ampliación de aceras en los números 14 al 18 y 24 al 30 de la carretera Errekalde-Larraskitu, que se prolongarán hasta el 7 de octubre.

Localidades

BILBAO

La OTA recupera hoy su horario habitual

OTA Bilbao regresa hoy a su horario habitual. Así, los sábados volverá a haber OTA de 9:00 a 13:30 horas. De lunes a viernes la jornada será de 9:00 a 13:30 por las mañanas y de 15.00 a 20:00 por las tardes.

Frecuencias de hasta 10 minutos en el tranvía

El Tranvía de Bilbao inicia hoy su horario de invierno, que incluirá frecuencias de diez minutos durante la mayor parte de las jornadas en ambos sentidos.

BARAKALDO

Autobuses gratuitos para el Leclub Live

Rockstar producciones pondrá autobuses gratuitos para asistir al Leclub Live Festival, que se celebrará los día 5 y 19 de septiembre próximos, "debido a la gran demanda de público", según informaron los responsables.

SESTAO

Aprobada la ampliación en el colegio M. Servet

El Ayuntamiento ha aprobado una ampliación de las obras de los patios del colegio Miguel Servet que acometerá diversas reformas en el municipio antes del final del verano.

QUÉ!

Unos alumnos en una de las salas de estudios de la universidad.

EN SUS TRES CAMPUS DE EUSKADI

La UPV abre las salas de estudio en septiembre

QUÉ!/ Para aquellos alumnos que afrontan los exámenes de septiembre, la UPV tiene previsto abrir las salas de estudio de los tres campus. En lo que a los alumnos vizcaínos se refiere, desde el pasado sábado y hasta el próximo 14 de septiembre, tendrán a su disposición las siguientes aulas: las de la Facultad de Ciencias Sociales y de la Comunicación y las de la planta baja del Edificio Central de la Facultad de Económicas y Empresariales.

EL HORARIO ES DESDE LAS 9:00 A LAS 19:30

También estarán a disposición del alumnado las instalaciones de la Escuela Técnica Superior de Ingeniería de Bilbao (entrada por Luis Briñas). El horario es de 9:00 a 19:30 horas. Para acceder a todas las salas habilitadas como a las aulas de estudio se solicitará el carnet de estudiante de la UPV.

preparación para el empleo

¡ESTO TE INTERESA!

Av. Lehendakari Aguirre, 5 bajo - 48014 BILBAO - Tel. 944 75 97 30

PERSONAL DE SERVICIOS: prepárate esta oposición desde Certificado Escolar y consigue un puesto fijo como conserje, limpiador, conductor, etc. Preparación personalizada. Llama gratis: 900 505 100

CONSIGUE el título de **Capacitación de Transportista,** lo necesitas para trabajar. Infórmate 900 50 51 00 Llamada gratuita

OSAKIDETZA: Adelántate al resto, empieza cuanto antes. Auxiliares administrativos, enfermeros, auxiliares de enfermería, celadores. Preparación profesional garantizada. Información 900 50 51 00

AFRONTA OFERTAS DE TRABAJO CON ÉXITO. OBTÉN EL **TITULO DE GRADUADO ESCOLAR** en poco tiempo. Infórmate 900 50 51 00 llamada gratuita.

BOMBEROS: los parques de bomberos de todo el País Vasco precisan personal. Te damos preparación profesional para que accedas a una de las plazas. Llama gratis 900 50 51 00

ERTZAINAS: demanda continua en todo el País Vasco. Comienza a prepararte ya, te conducimos hasta el aprobado. Infórmate, llamada gratuita 900 50 51 00

dIPUTACIÇON FORAL DE VIZCAYA: 98 PLAZAS LIBRES DE ADMINISTRATIVOS, 35 DE PERSONAL DE SERVICIOS Y 49 DE BOMBEROS. INFORMACIÓN, 944 76 09 09

PROFESOR DE AUTOESCUELA. Obtén fácilmente el Título Oficial DGT y trabaja. Infórmate 900 50 51 00 Llamada gratuita

AUXILIAR ADMINISTRATIVO: opta a una de las plazas que se ofertan continuamente en tu ciudad. Sistema exclusivo de preparación hasta el aprobado. Información gratuita 900 50 51 00

FORESTAL: ¿te gusta la vida al aire libre? Te ayudamos a superar la oposición, y trabajarás en contacto con la naturaleza. Información, 900 315 315, llamada gratuita.

¿A QUÉ ESPERAS? Inminente convocatoria de **Celadores para Osakidetza.** Tu oportunidad para ser funcionario. Infórmate 900 233 233 llamada gratuita

ACCESO UNIVERSIDAD MAYORES DE 25: sácatelo sin dejar de trabajar. Infórmate 900315315 llamada gratuita.

GUARDIAS CIVILES: curso preparatorio con los mejores profesionales. Información, 900 315 315

ADMINISTRATIVOS: ¿quieres calidad de vida y un trabajo fijo? Ésta es tu oposición. Convocatorias continuas en organismos locales de todo tipo. Información 900 233 233. Llamada gratuita.

TÉCNICO EN EDUCACIÓN INFANTIL. Mínimos requisitos. Trabaja en Escuelas Infantiles, comedores. Prepárate 900 50 00 11 Llamada gratuita.

AZAFATAS, Relaciones Públicas. Prepárate para trabajar en congresos, hoteles, agencias de viajes... Bolsa Trabajo 900 50 00 11 llamada gratuita

EMPRESAS DEMANDAN CONTINUAMENTE **ESCAPARATISTAS.** Monta escaparates de moda, decoración, etc. y gánate la vida haciendo lo que te gusta. Infórmate, llamada gratuita 900 500 011

RECEPCIONISTA DE HOTEL. ¿Trabajar en el sector turístico? Ahora es posible. Fórmate con los mejores. 900 50 00 11 llamada gratuita

AUXILIAR ADMINISTRATIVO. Curso sencillo, inmediato y con acceso a bolsa de trabajo. Incorpórate a un sector con amplia demanda de empleo. Infórmate 900 50 00 11

AGENCIAS DE VIAJES. Prepárate para trabajar en un segmento laboral en alza continua. Mínimos requisitos. Infórmate: 900 50 00 11

Llamada gratuita **SECTOR SANITARIO**: demanda continua de profesionales. Hazte Ayudante Especialista de Enfermería y trabaja ya. Información 900 50 00 11

HAZ DE TU VOCACIÓN UNA FORMA DE GANARTE LA VIDA. Si te gustan los animales hazte **Auxiliar de Clínica Veterinaria**. Demanda constante de trabajadores. Prepárate 900 50 00 11 Llamada gratuita.

Dedícate al **TURISMO RURAL.** Aprende todo lo necesario para trabajar en un sector en expansión. Un trabajo para disfrutar de tu entorno. Aprovecha la oportunidad. Infórmate 900 50 00 11 Llamada gratuita.

master.d

El puntazo de BBK

cada mes BBK sortea regalos entre sus clientes y clientas (*)

A elegir uno de los regalos por valor aproximado a 4.000 puntos

Personas agraciadas en el mes de Julio

MARIA BEGOÑA A. F. (Portugalete)
NATIVIDAD V. C. (Trápaga)
JOSE IGNACIO H. A. (Barakaldo)
DOLORES M. P. (Barakaldo)
TOMAS G. V. (Santurtzi)
MERCEDES G. B. (Portugalete)
MARIA TERESA D. U. (Mungia)
MARIA CARMEN M. S. (Portugalete)
MARIA ELVIRA P. A. (Sopelana)
AINHIZE M. C. (Getxo)
JOSE CARLOS R. D. (Manzanares el Real)
JOSE CARLOS M. F. (Bilbao)
LORENA M. C. (Bilbao)
JOSE G. P. (Bilbao)

Sintonizador digital terrestre SANYO

Sandwichera con grill DELONGHI

Estancia en Turismo Rural

Paleta ibérica de Guijuelo

2 trolley rígido y neceser

12 entradas de cine

Moldeador alisador PHILIPS

Suma puntos y ventajas con tu tarjeta BBK

(*) Participan en el sorteo las tarjetas que hayan efectuado compras (no anuladas) por importe acumulado superior a 100 euros el mes previo al del sorteo y que hayan efectuado al menos una compra en el mes del sorteo. Las tarjetas ganadoras no participarán en la promoción los cinco meses posteriores al de la obtención del premio.

www.bbk.es

bbk

UN GOBIERNO MÁS AUSTERO

La crisis ha hecho al presidente de Castilla-La Mancha, José María Barreda, cambiar por sorpresa el gobierno manchego. Elimina cuatro consejerías y deja una única vicepresidencia.

CAROD CONTRA EL PP

El vicepresidente catalán, Carod-Rovira, exigió a Rajoy que "saque sus manos de Cataluña". El PP asegura que Carod está "incapacitado" para su cargo.

DINERO SOMBRÍO

Los españoles gastan 50 millones de euros al día en prostitución. En España hay unas 300.000 personas vinculadas a este negocio.

A PESAR DE QUE AL 50% DE LOS ESPAÑOLES LES CUESTA EL REGRESO

Hay quien celebra la vuelta al trabajo

El 'síndrome posvacacional' afecta más a las mujeres que a los hombres. Lo que más nos cuesta es retomar nuestro horario laboral, seguido de la vuelta a la rutina

B. MENÉNDEZ/ A. CUÉLLAR / C. BERNAL
aldia@que.es

Otra vez los madrugones, los atascos, las prisas, la rutina... ¿Hoy es tu primer día de trabajo? Sonríe; conservar el puesto es un motivo de celebración tal y como están las cosas. La mitad de los españoles llevan muy mal volver a la rutina. Conscientes, algunas empresas idean todo tipo de celebraciones para hacer la vida más fácil a sus empleados. Es el caso de 'Imaginarte' de Alicante, que ayer mismo celebraba la primera jornada con una gran 'paellada' para levantar el ánimo del personal.

LOS HOMBRES LO LLEVAN MEJOR QUE LAS MUJERES Y MUCHOS OPTAN POR UN HORARIO FLEXIBLE

Estos empleados no sufrirán el llamado síndrome posvacacional, un mal que afecta al 49% de los españoles y en mayor medida a las mujeres (51%) que a los hombres (48%). Lo que más cuesta es retomar el horario laboral (40%) y la vuelta a la rutina (36%). Desmotivación y falta de apetito son algunos de los síntomas, según la psicóloga laboral Elisa Sánchez.

IVÁN NAVARRO

PAELLA PARA TODOS Y COMANDOS DE MOTIVACIÓN

Contra el 'síndrome posvacacional', comilona colectiva. Unas 300 personas, entre familiares y amigos de los trabajadores de la empresa alicantina 'Imaginarte', degustaron ayer una paella gigante y disfrutaron de música de jazz en directo. Pero aquí no termina todo. Hoy se agruparán en 'comandos de motivación', recorrerán en bicicleta la ciudad y transmitirán a todos los trabajadores consejos para que la vuelta al trabajo no se convierta en un trauma.

Cuéntanos cómo sobrevives a tu primer día de trabajo en www.Que.es

Algunas empresas te ponen hasta un psicólogo

Por más que se lo propongan hay trabajadores que sólo pueden luchar contra la apatía con ayuda psicológica. Los de empresas como Philips, Motorola, PricewaterhouseCoopers, Unilever o Telefónica Móviles disponen de un gabinete psicológico que les facilita Mas Vida Red. Cerca de 100.000 trabajadores se benefician de este servicio las 24 horas del día.

SOBREVIVE AL FINAL DEL VERANO

1 Mentalidad positiva
Mantener una actitud positiva te ayudará a afrontar mejor el estrés y las tensiones que surjan en el trabajo. Hay que pensar que volvemos al trabajo con las pilas cargadas.

2 Planifica tareas y establece un orden
Priorizar las tareas te ayudará a establecer unas pautas que regulen una posible depresión posvacacional. Mejor si tu incorporación no es un lunes.

JOSE GONZALEZ
A muchos les costará volver.

3 Aterrizaje
No te escondas tras la pantalla del ordenador, habla con tus compañeros, enséñales tus fotos, sal a tomar algo... Procura que no todo se reduzca a ir de casa al trabajo.

4 Sin prisa, pero sin pausa
No tengas prisa. Es importante que comiences a trabajar de manera gradual, teniendo en cuenta que tu rendimiento irá aumentando poco a poco.

5 Acepta poco a poco la rutina
Quizás para este curso ya sea demasiado tarde, pero recuerda que los expertos aconsejan volver de vacaciones dos o tres días antes de la incorporación.

JOSE GONZALEZ
Normalidad en las carreteras en el útlimo fin de semana de agosto.

FLUIDEZ EN LA OPERACIÓN RETORNO

Menos de la mitad de muertes en las carreteras

EFE/ La fluidez en la circulación y una menor mortalidad caracterizaron la operación retorno de las vacaciones de verano en las carreteras españolas, que registraron hasta las 20:00 horas de ayer menos tráfico que el habitual y se cobraron un número inferior de víctimas que en 2007.

Pese a que la DGT preveía cerca de 4,4 millones de desplazamientos en esta operación retorno, que a diferencia de otros años coincidió con el fin de semana, los veraneantes prefirieron escalonar el regreso y las entradas a la grandes ciudades soportaron menos tráfico que cualquier domingo por la tarde. Según el balance provisional de la DGT, se produjeron once accidentes mortales, en los que fallecieron doce personas, 18 menos que en 2007. Además, hubo diez heridos graves y cinco leves.

PISAMOS MENOS EL ACELERADOR

Sólo un 2,38% supera los límites de velocidad
Durante agosto, la DGT controló la velocidad de 1.419.973 vehículos, de los que el 2,38%, superaba los límites establecidos. Sólo siete incurrieron en delito por ir a más de 80 km/h de la velocidad permitida.

Menos denuncias que en la campaña de 2005
Tráfico no realizaba una campaña de control de velocidad de tanta envergadura desde el año 2005. Ese año se denunció a 25.000 conductores más que este año.

Comienza el curso político con Zapatero presidiendo la primera Ejecutiva del PSOE

REDACCIÓN/ Pistoletazo de salida para nuestros políticos. Hoy comienza el curso político en España. El presidente del Gobierno liderará la primera reunión de la Comisión Ejecutiva Federal de los socialistas tras el paréntesis veraniego. Después, Zapatero viajará a Bruselas para tratar sobre la situación en Georgia. Por su parte, Rajoy planteará medidas contra la crisis en el primer pleno del Congreso.

Los transportistas amenazan con otra huelga en tres meses

EFE/ El sector del transporte podría volver a poner España 'patas arriba' dentro de tres meses. La Plataforma Nacional de Transportistas ha amenazado con nuevos paros el próximo trimestre si el Gobierno no negocia nuevas medidas que palíen la situación, porque "todo el sector está en números rojos". "Si en tres meses no hay acuerdos, los camiones volverán a parar", anunciaron.

JOSE GONZALEZ
Los camiones pararon en junio.

MÉXICO QUIERE PAZ

Miles de personas con túnicas blancas se reunieron ayer de madrugada en Ciudad de México para exigir el fin de la violencia que azota el país.

LA INDIA SE AHOGA

85 muertos y dos millones de evacuados. Son las cifras que han dejado las peores inundaciones en 50 años en el estado indio de Bihar.

RESCATE EN EL MAR

Un cayuco con 95 inmigrantes fue interceptado ayer a 37 millas al sur de Tenerife. Salvamento Marítimo los rescató.

EL HURACÁN GUSTAV SE ACERCA A EEUU TRAS AZOTAR CUBA Y JAMAICA

BILL AUT/REUTERS

Ayer, miles de ciudadanos de Nueva Orleans abandonaron la ciudad por carretera.

Nueva Orleans huye de "la madre de todas las tormentas"

La capital del estado de Luisana comenzó ayer a evacuar a sus ciudadanos tres años después del desastre del Katrina

REDACCIÓN/ AGENCIAS
aldia@que.es

La ciudad de Nueva Orleans se prepara para la llegada del huracán Gustav. El alcalde, Ray Nagin, que ya ocupaba el cargo hace cuatro años cuando el Katrina la arrasó, ha decidido anticiparse evacuando la ciudad. A pesar de que debía de haberse completado ayer el desalojo, miles de personas permanecían en el sur de la ciudad, que es la más amenazada por las marejadas que levantará el huracán. Y es que son muchos los que no tienen medios para abandonar Nueva Orleans.

Gustav, que había perdido intensidad tras su paso por Cuba, recupera velocidad y se prevé que toque tierra estadounidense sobre las siete de la tarde de hoy, hora española.

LA CONVENCIÓN REPUBLICANA, AFECTADA

Bush coordinará las labores de emergencia, y la Convención Nacional Republicana se celebrará, pero bajo mínimos, sin discursos políticos.

GUSTAV TOCA HOY SUELO ESTADOUNIDENSE

Trayectoria del huracán desde el Caribe a Estados Unidos.

FUENTE: elaboración propia — INFOGRAFÍA: Qué!

"Deben asustarse. Deben preocuparse y necesitan salir de Nueva Orleans ya. Ésta es la tormenta del siglo"

RAY NAGIN / ALCALDE DE NUEVA ORLEANS

Sigue la información sobre Gustav en www.Que.es

LAS PROTESTAS HAN BLOQUEADO EL PAÍS

Treinta turistas españoles siguen atrapados en Tailandia

REDACCIÓN/ Una treintena de turistas españoles continúan atrapados en Tailandia debido a las protestas que bloquean los aeropuertos de las ciudades de Phuket y Krabi. Las manifestaciones, que exigen la dimisión del primer ministro, mantienen a la espera a miles de turistas de distintas nacionalidades.

La única alternativa es ir a Bangkok en autobús

Algunos turistas están optando por desplazarse a la capital tailandesa para, desde allí, tomar otro vuelo. Esta opción se perfila como la única válida ya que la situación tiene difícil salida: las protestas no parece que vayan a cesar y el primer ministro insiste en que no dimitirá de su cargo.

Israel y Palestina buscan la paz antes de la marcha de Olmert

EFE/ El primer ministro israelí, Ehud Olmert, y el presidente palestino, Mahmud Abás, se reunieron ayer para analizar el proceso de paz en Oriente Próximo. El encuentro tiene lugar justo antes de que Olmert abandone el poder a mediados de septiembre, por lo que los analistas creen que tendrá escasos resultados.

La Unión Europea estudiará hoy sus relaciones con Rusia

EFE/ Los líderes de la UE analizarán hoy, en una reunión extraordinaria, las consecuencias de la guerra en Georgia y el papel que puede desempeñar Europa en la pacificación del Cáucaso. No se espera que la UE adopte sanciones contra Rusia, aunque sí que se revisen las relaciones con este país.

400 HERIDOS POR EL SEÍSMO, DE 6,1 GRADOS

Al menos 25 muertos en un nuevo terremoto en China

AGENCIAS/ De momento son 25 los muertos y 400 los heridos por el terremoto que la madrugada de ayer sacudió la provincia china de Sichuan, pero la cifra podría crecer debido a la gran densidad de población de la zona. El seísmo, de 6,1 grados en la escala de Ritcher, derrumbó cientos de viviendas.

Sichuan ya sufrió otro trágico seísmo en mayo

La tierra ya sacudió Sichuan hace cuatro meses con un trágico seísmo que costó la vida a 90.000 personas. De hecho, esta provincia, y las limítrofes, no han dejado de sufrir réplicas de hasta 6 grados desde aquel devastador terremoto.

STRINGER SHANGHAI/REUTERS

Sichuan vuelve a ser golpeado.

MADRID EL PADRE FUE DETENIDO AYER COMO PRESUNTO ASESINO

Descubren el cadáver de su madre acuchillada en el dormitorio

Los vecinos dicen que Natividad y Juan formaban un matrimonio absolutamente normal; nadie se explica qué le pasó por la cabeza para asesinar a su esposa

BEGOÑA ARAGONESES
baragoneses@que.es

El fin de las vacaciones llegó ayer de forma trágica a la casa de la familia Casas Barrero. Aún de madrugada, hacia las cinco, una llamada al 091 activaba todas las alarmas. Dos de los tres hijos del matrimonio –dos chicas y un chico– llegaron a casa y descubrieron el cuerpo ensangrentado de su madre en el dormitorio. Los efectivos sanitarios del Summa sólo pudieron certificar la muerte de Natividad, de 53 años, que se pudo haber producido más de una hora antes de ser encontrada. Su marido, Juan, de 55 años, fue detenido por la Policía como presunto autor de los hechos. No tenía antecedentes por malos tratos ni denuncias contra él.

ROBERTO VILLALÓN
Portal del edificio en el que residía Natividad junto a su marido e hijos.

Sin posibilidad de reanimación

Al haber signos evidentes de que Natividad estaba muerta y de que no había posibilidad de reanimación, los médicos del Summa no tocaron el cadáver. Según una portavoz de Emergencias 112, el cuerpo presentaba, a simple vista, varias heridas inciso-contusas, sobre todo en la parte izquierda. Presumiblemente fueron provocadas con un arma blanca.

SIN PROBLEMAS APARENTES

En el edificio en el que vivían Juan, Natividad y sus tres hijos imperaba ayer la ley del silencio. Muy pocos quisieron comentar el suceso, aunque algunos sí señalaron que no entendían qué le había pasado a Juan por la cabeza porque eran una pareja muy normal.

ROBERTO VILLALÓN
Buzón de la familia de Natividad.

Un barrio tranquilo

Los pocos vecinos que paseaban ayer por la calle Covarrubias, en la que vivía el matrimonio, se sorprendían al enterarse de la muerte de Natividad y todos señalaron lo tranquilo que es el barrio.

ROBERTO VILLALÓN
Margarita, vecina del edificio.

Los vecinos, conmocionados

Margarita T. vive en el edificio de Natividad y su familia. Oyó sus gritos de auxilio hacia las tres de la madrugada, al igual que otros vecinos, pero nadie llamó a la Policía.

SEGUNDO ASESINATO EN MENOS DE UN DÍA

INVESTIGAN EL CRIMEN DEL JOYERO DE LEGANÉS

La Policía continúa investigando las circunstancias en las que un joyero de Leganés fue asesinado el sábado en el interior de su negocio (en la imagen). La muerte de Natividad es la segunda que se ha producido de manera violenta en la Comunidad de Madrid en menos de 24 horas, y la número 48 en lo que va de año.

LA 'VÍCTIMA NÚMERO 42' DE LA VIOLENCIA MACHISTA

Detrás hay unos hijos y una vida por delante. Madrid es donde más muertes machistas ha habido este año, ocho.

JUAN GONZÁLEZ
Dos personas, abatidas en el lugar del accidente.

GIJÓN EN LAS FIESTAS PATRONALES

Muere al explotar y volcar un camión lleno de petardos

Andrea R.A., de 20 años, iba subida a un tractor con remolque junto a otras diez personas, lanzando petardos por las calles de la parroquia gijonesa de Huerces, que celebra estos días sus fiestas patronales. El vehículo había partido de la iglesia e iba cargado de material pirotécnico. Hacia las nueve y media de la mañana se produjo una explosión que hizo volcar el tractor. Andrea murió, al parecer, al ser golpeada por una de las piezas del remolque al volcar.

Una niña herida grave

Otras cinco personas tuvieron que ser hospitalizadas. Tres de ellas permanecían ayer en estado grave; una niña de 12 años y dos mujeres de 34 y 33 años.

GRAN CANARIA LA NIÑA ES COREANA

Encuentra a su hija de 12 años muerta a puñaladas

La apuñalaron en su casa de la zona del puerto de Las Palmas y su padre la encontró horas después, cuando volvió del trabajo. Los hechos sucedieron en la noche del sábado. La niña, de origen coreano, fue acuchillada. Su padre regenta una tienda en la planta baja del edificio. La Policía investiga ya los hechos.

EFE
La tienda y la casa de la familia.

NO HA HABIDO DETENCIONES

¿Cómo entró el asesino?

Los agentes que investigan el crimen tratan de averiguar si el asesino o los asesinos entraron por la fuerza en la casa o fue la pequeña la que les abrió la puerta.

Estaba en una habitación

El padre encontró a su hija muerta en una de las habitaciones de la vivienda. En el momento del crimen, y según un amigo de la familia, la niña estaba sola en casa.

MÁLAGA EN TRATAMIENTO PSIQUIÁTRICO

El autor del atropello múltiple tenía problemas mentales

El hombre que el sábado por la mañana atropelló a varias personas en la calle peatonal Larios, en el centro de Málaga, se encontraba en tratamiento psiquiátrico y tenía antecedentes policiales por homicidio doloso, tal y como ha confirmado la Policía de Málaga en un comunicado. El individuo, de 42 años, pasará a disposición judicial en las próximas horas.

CINCO HOSPITALIZADOS

Dos de las cinco personas hospitalizadas recibieron ayer el alta. De las otras tres, dos se encuentran en la UCI.

EFE
Imagen de la calle peatonal, momentos después del atropello múltiple.

Colombia LA POLICÍA ESPAÑOLA DIRIGE LA OPERACIÓN

Golpe a la falsificación de euros y dólares

La Policía Nacional ha desmantelado en Bogotá, en colaboración con las autoridades colombianas, una sofisticada imprenta clandestina de falsificación de euros y dólares y ha intervenido la mayor cantidad de euros falsos hasta la fecha: once millones en billetes de 500 y 200.

EFE

BILBAO

A disposición judicial el escolta que disparó al vigilante de Abando

El escolta que disparó el pasado viernes a un vigilante de seguridad, con el que discutió en la Estación de Abando de Bilbao, R.C.J., de 31 años, ha pasado a disposición judicial. El escolta hirió con su arma de fuego de gravedad al vigilante y de forma leve a un viandante. El primero sigue ingresado en el Hospital de Basurto.

MIRAVALLES

Piden la detención de los asesinos de una joven vizcaína de 21 años hallada muerta en 1999

Familiares y amigos de Laura Orue homenajearon ayer a la joven y pidieron a la Ertzaintza que reanude la investigación para esclarecer el crimen. Laura desapareció en agosto de 1999 y su cuerpo fue encontrado una semana después, semienterrado.

PLENTZIA

Herido de gravedad un motorista al salirse de la calzada

Un motorista resultó ayer herido grave al sufrir una salida de calzada la motocicleta que conducía por la BI-3151, a la altura del cruce de Plentzia hacia Gorliz. El accidente tuvo lugar a las ocho menos veinte de la mañana y el herido, que conducía una motocicleta KTM, fue evacuado al hospital de Cruces.

oneworld

Vuela con LAN. Mejor compañía, mejor servicio a bordo y ahora también mejor precio.

Guayaquil y/o Quito
desde
859€

Lima
desde
869€

Vuelo diario a Guayaquil con conexión inmediata a Quito y 3 vuelos semanales a Lima

LAN
El encanto de volar

Tarifas con origen Madrid. Salidas hasta el 18 de Noviembre de 2008 para vuelos a Lima y hasta el 31 de Octubre de 2008 para Guayaquil y/o Quito. Consultar salidas desde otras ciudades. Precio de ida y vuelta en clase turista sujeto a condiciones particulares y a disponibilidad de plazas. Tasas e impuestos incluidos. Consulte gastos de emisión en las oficinas de Viajes Marsans y en marsans.com.

902 30 60 90 www.marsans.com viajes marsans C.I.C. MA 18

LA JORNADA 1

EL PERSONAJE

Diego Forlán anotó dos goles en el triunfo del Atlético. El uruguayo es el Pichichi de la Liga y coloca al Atlético, que por primera vez en su historia alineó un once titular sin jugadores nacidos en España, en lo más alto de la clasificación.

laimagen

La publicidad no trajo suerte

El Athletic estrenó ayer, tras más de 110 años de historia, una camiseta con publicidad privada (Petronor). Ya lo hizo en la UEFA 2004-05, pero entonces era institucional (Euskadi). La nueva camiseta no evitó la derrota ante el Almería (1-3).

El delantero Ion Velez marcó el único gol del Athletic ante la oposición del defensa argentino del Almería. EFE

LOS ROJIBLANCOS ARRANCAN LA LIGA CON MAL PIE

El Athletic 'regala' tres puntos a un gran Almería

Los jugadores de Caparrós ofrecieron en el debut del curso una imagen muy pobre que desilusionó a la afición de San Mamés

ATHLETIC CLUB	**1**
ALMERÍA	**3**

Athletic Club: Iraizoz; Iraola, Ocio, Ustaritz, Casas; Susaeta (David López, minuto 63), Javi Martínez, Gurpegui (Orbaiz, minuto 46), Yeste; Etxeberria (Ion Vélez, minuto 46) y Llorente.
UD Almería: Diego Alves; Bruno, Chico, Pellerano, Mané; Julio Alvarez, Juanito; Ortiz, Corona (Kalu Uche, minuto 72), Piatti (Crusat, minuto 64); y Negredo (Solari, minuto 76).
Árbitro: Teixeira Vitienes (Colegio cántabro). Mostró tarjeta amarilla a Llorente y Javi Martínez, por el Athletic, y a Diego Alves, Bruno, Kalu Uche y Crusat, por el Almería.
Goles: 0-1, minuto.7: Pellerano. 0-2, minuto 33: Negredo. 0-3, minuto 50: Ortiz. 1-3, minuto 55: Ion Vélez.

LO MEJOR: La gran afición de San Mamés.

ASIER C.B
redacción.bilbao@que.es

Llorente pelea un balón con Chico. EFE

Esperanza fallida
El Athletic enterró toda sus esperanzas con el error de Yeste, o el acierto de Alves, en el penalti.

Ovación rojiblanca
El Almería aguantó con suficiencia para acabar siendo despedido con una ovación del público rojiblanco.

Nervios en la grada
La afición de San Mamés aguantó como pudo el mal trago del resultado.

Los jugadores de Caparrós comenzaron ayer la nueva campaña de liga regalando el partido a una Unión Deportiva Almería muy superior que se llevó merecidamente los tres puntos de San Mamés. El pobre comportamiento del Athletic fue castigado con una justa derrota (1-3). Pellerano, Negredo y Crusat plasmaron la nítida victoria andaluza en una tarde de que dejó en evidencia la falta de recursos y de fútbol que los de Joaquín Caparrós habían sacado a relucir en el último tramo de su maratoniana pretemporada veraniega. A los siete minutos, el inesperado golpe de Pellerano dejó en evidencia la endeble defensa de los rojiblancos. Tras el gol, el Athletic intentó irse arriba, aunque con nulo acierto. Transcurrida la media hora, Negredo batió al meta navarro. El tercer gol y la puntilla llegó en el segundo tiempo.

ZURDO EN EL PUNTO DE MIRA

Yeste falló un **penalti** en la segunda mitad que 'enterró' la remontada

El gol de Ion Vélez encendió la grada y aplacó en la segunda mitad los ánimos, pero por poco tiempo. El árbitro pitó un penalti por manos de Bruno, Yeste lanzó desde los once metros y Alves rechazó el esférico. El gozo rojiblanco en un pozo negro y el controvertido zurdo en el punto de mira de buena parte de los aficionados, que le dedicaron una buena bronca.

El Almería celebra uno de los goles. EFE

EL TODAVÍA JUGADOR DEL MADRID REPITE LA

'Roniño', REINCIDENTE

El brasileño está dolido por sentirse moneda de cambio: "Ahora, como el club no ha logrado fichar nada, interesa que me quede"

HÉCTOR GARCÍA
hector.garcia@que.es

Robinho no defraudó. Todo, el escenario de la rueda de prensa (un hotel), el día (el Madrid debutaba en la Liga ante el Depor) y el poco margen de tiempo que le queda al brasileño para irse al Chelsea (el mercado de fichajes se cierra hoy), invitaba a unas declaraciones explosivas. Y el '10' no falló. "Yo sigo con la idea de marcharme del Madrid, quiero jugar en el Chelsea", sentenció Robinho, que vuelve a 'echar mano' de la misma jugada que ya utilizó con el Santos para vestir de blanco. Mientras, el Madrid invitó al brasileño a "rescindir su contrato unilateralmente". Hoy, el culebrón toca a su fin.

Robinho, con gesto muy serio, atendió a los medios ayer. EFE

> "La situación no ha cambiado nada. Mi cabeza está en el Chelsea"
> **ROBINHO**
> **31 de agosto de 2008**

> "Quiero salir del Santos y jugar en el Madrid. No tengo cabeza para jugar más aquí"
> **ROBINHO**
> **4 de julio de 2005**

SÓLO SCHUSTER EVITA SU VENTA AL CHELSEA...

"La única persona que no me está dejando salir es el entrenador", dijo Robinho, cuyo fichaje por el Chelsea también ha levantado asperezas entre ambas directivas. El Madrid criticó el comportamiento del club inglés que rechazó cualquier crítica por parte del Madrid.

Robinho también cargó contra Schuster en la comparecencia de ayer. EFE

...Y ROBINHO CARGÓ CONTRA EL ALEMÁN

> "Schuster no es mi padre, es mi entrenador. No me va a obligar a hacer nada"

> "Schuster se ha comprometido a recuperarme. Si piensa eso, es problema suyo"

> "Si tengo que estar un año sin jugar lo estaré. Me recuperaré porque soy joven"

el estreno

Luis García, primer gol liguero

El delantero del Espanyol Luis García rompió el hielo y se encargó de lograr el primer gol de la temporada 2008/2009 en la Liga BBVA. El tanto del delantero 'periquito' al Valladolid significó la primera victoria del Espanyol (1-0).

el dato

En Primera, 3.761 días después

El Sporting de Gijón volvió ayer a jugar en Primera diez años (cuatro de ellos bisiestos) y tres meses y medio después. Entonces, como ocurrió ayer ante el Getafe (0-1), cayó derrotado ante el Deportivo (0-3).

'JUGADA' QUE LE LLEVÓ A VESTIRSE DE BLANCO

La servilleta 'blanca'

Florentino Pérez le dio al francés una servilleta en la que ponía ¿quieres jugar en el Madrid? y 'Zizou' respondió "sí".

Ronaldo, 'in extremis'

El ex del Inter fichó por el Madrid a falta de pocos minutos para que se cerrara el mercado de fichajes.

El Madrid prueba su propia medicina Ni Cristiano Ronaldo, ni Villa, ni Cazorla se atrevieron a dar el paso que sí ha dado Robinho para fichar por el Chelsea. Los 'galácticos' Ronaldo y Zidane llegaron al club blanco por el mismo camino que ahora ha seguido el jugador blanco.

LOS DE BERND SCHUSTER OFRECIERON SU PEOR CARA

El Madrid naufraga otra vez, y van 18, en Riazor

Riki y Lopo marcaron para el Deportivo y Van Nistelrooy hizo el gol del honor blanco. El Madrid no gana en Coruña desde 1991

DEPORTIVO	**2**
REAL MADRID	**1**

Deportivo: Aranzubia; Laure, Lopo, Zé Castro, Luis Filipe; Sergio, De Guzmán, Pablo Álvarez (Juan Rodríguez, 79'), Guardado; Verdú y Mista ((Riki, 61' - Omar Bravo, 73').
Real Madrid: Casillas; Ramos, Pepe, Heinze, Marcelo; Higuaín, Diarra, Guti (De la Red, 81'), Robben; Raúl (Drenthe; 81') y Van Nistelrooy.
Árbitro: Muñiz Fernández (Colegio asturiano). Amonestó a Lopo (30'), Mista (36'), Guti (54'), Ramos (71'), Pablo Álvarez (75'), Aranzubia (78') y Marcelo (85').
Goles: 1-0 (26'), Mista; 1-1 (46'), Van Nistelrooy; 2-1 (51'), Lopo.

EL DATO: El Madrid no gana en Riazor desde el 2 de noviembre de 1991.

JAVIER VARELA
javier.varela@que.es

Riazor sigue siendo el feudo maldito del Madrid. El Deportivo fue fiel a la historia y un año más derrotó (2-1) al equipo de Schuster, que ya suma 18 años sin ganar en Coruña. Dos errores en defensa le dieron el triunfo a un Deportivo que fue más ambicioso que el equipo de Schuster. Los de Lotina se pusieron por delante con un gol de Mista, que aprovechó el fallo colectivo de la defensa blanca y de Casillas. El Madrid, con los mismos defectos que la pasada campaña, sólo se metió en el partido gracias al gol de Van Nistelrooy nada más arrancar la segunda parte. El holandés pescó un balón suelto y lo puso fuera del alcance de Aranzubía. Pero entonces otro error defensivo permitió a Lopo hacer el 2-1. El Madrid, atascado, veía cómo el Depor controlaba el balón y creaba ocasiones una y otra vez. Schuster reaccionó tarde y los cambios tampoco ayudaron a cambiar el panorama. El alemán tiene trabajo.

EFE
Ramos, cabizbajo tras la derrota.

Higuaín, titular

El argentino fue la sorpresa de Schuster en el once titular. No funcionó como en los últimos partidos.

No hubo gol 5.000

El Madrid tendrá que esperar para celebrarlo. Con el gol de Van Nistelrooy ya suma 4.999.

Sin caras nuevas

El once titular del Madrid en Riazor parecía de la temporada pasada.

NUMANCIA	**1**
FC BARCELONA	**0**

El Barcelona de Pep Guardiola naufragó en su debut liguero en el campo de Los Pajaritos ante el Numancia en un partido en el que los culés no jugaron bien pero dispusieron de varias ocasiones para marcar.

EL CRACK: Mario marcó el gol soriano.

BETIS	**0**
RECREATIVO	**1**

El Betis ha comenzado con mal pie su andadura en esta Liga después de perder contra el Recreativo de Huelva en el Ruiz de Lopera. Un solitario gol de Adrián cuando se acercaba el descanso bastó para los onubenses.

EL DATO: Juanito, homenajeado por la Eurocopa.

ATLÉTICO DE MADRID	**4**
MÁLAGA	**0**

Los de Aguirre, aún con el subidón de la clasificación para la Champions, saltaron al Calderón con la idea de alargar la fiesta y vaya si lo hicieron. Goleada y liderato. Heitinga, Forlán y Pongolle, fueron los autores de los tantos.

EL MEJOR: Forlán. Se estrenó con doblete.

SPORTING	**1**
GETAFE	**2**

Un 'casquerazo' convirtió en pesadilla el regreso del Sporting a Primera diez años después. Albín (14') adelantó a los azulones, pero Diego Castro, en el 35, empató el partido. En la segunda mitad Casquero, 86', dio los tres puntos al Getafe.

EL DATO: Víctor Muñoz. Estreno con victoria.

RACING	**1**
SEVILLA	**1**

Ambos equipos se estrenaron en la Liga con reparto de puntos. Racing y Sevilla empataron en un partido igualado en el que ambos equipos fueron de menos a más. Luis Fabiano, 71', firmó el gol sevillano y Juanjo en el 76 niveló la balanza.

EL DATO: Capel fue suplente.

OSASUNA	**1**
VILLARREAL	**1**

El Villarreal mandó, pero salió con poco botín. Tras una primera mitad sin goles, Senna adelantó al subcampeón de falta. Ziganda respondió con la entrada de Masoud y Héctor Font, que revolucionaron el partido. Nekounam empató en el 69.

EL DATO: Dos goles a balón parado.

PRIMERA LIGA BBVA

Jornada 1

	J	G	E	P	GF	GC	Pts
1. At. Madrid	1	1	0	0	4	0	3
2. Valencia	1	1	0	0	3	0	3
3. Almería	1	1	0	0	3	1	3
4. Deportivo	1	1	0	0	2	1	3
5. Getafe	1	1	0	0	2	1	3
6. Espanyol	1	1	0	0	1	0	3
7. Numancia	1	1	0	0	1	0	3
8. Recreativo	1	1	0	0	1	0	3
9. Osasuna	1	0	1	0	1	1	1
10. Racing	1	0	1	0	1	1	1
11. Sevilla	1	0	1	0	1	1	1
12. Villarreal	1	0	1	0	1	1	1
13. R. Madrid	1	0	0	1	1	2	0
14. Sporting	1	0	0	1	1	2	0
15. Barcelona	1	0	0	1	0	1	0
16. Betis	1	0	0	1	0	1	0
17. Valladolid	1	0	0	1	0	1	0
18. Athletic	1	0	0	1	1	3	0
19. Mallorca	1	0	0	1	0	3	0
20. Málaga	1	0	0	1	0	4	0

Resultados

Espanyol	1	Valladolid	0
Valencia	3	Mallorca	0
At. Madrid	4	Málaga	0
Numancia	1	Barcelona	0
Athletic	1	Almería	3
Betis	0	Recreativo	1
Sporting	1	Getafe	2
Racing	1	Sevilla	1
Osasuna	1	Villarreal	1
Deportivo	2	Real Madrid	1

SEGUNDA ADELANTE

Jornada 1

	J	G	E	P	GF	GC	Pts
1. Hércules	1	1	0	0	3	0	3
2. Tenerife	1	1	0	0	3	2	3
3. Albacete	1	1	0	0	2	1	3
4. Levante	1	1	0	0	2	1	3
5. Eibar	1	1	0	0	1	0	3
6. Girona	1	1	0	0	1	0	3
7. R. Sociedad	1	1	0	0	1	0	3
8. Rayo	1	1	0	0	1	0	3
9. Xerez	1	1	0	0	1	0	3
10. Castellón	1	0	1	0	2	2	1
11. Huesca	1	0	1	0	2	2	1
12. Alavés	1	0	1	0	0	0	1
13. Salamanca	1	0	1	0	0	0	1
14. Gimnástic	1	0	0	1	2	3	0
15. Sevilla At.	1	0	0	1	1	2	0
16. Zaragoza	1	0	0	1	1	2	0
17. Alicante	1	0	0	1	0	1	0
18. Celta	1	0	0	1	0	1	0
19. Elche	1	0	0	1	0	1	0
20. Las Palmas	1	0	0	1	0	1	0
21. Murcia	1	0	0	1	0	1	0
22. Córdoba	1	0	0	1	0	3	0

Resultados

Salamanca	0	Alavés	0
Tenerife	3	Gimnástic	2
Alicante	0	Xerez	1
Real Sociedad	1	Las Palmas	0
Celta	0	Girona	1
Rayo	1	Murcia	0
Levante	2	Zaragoza	1
Huesca	2	Castellón	2
Córdoba	0	Hércules	3
Albacete	2	Sevilla At.	1
Elche	0	Eibar	1

QUINIELA

Jornada 1

1. Athletic - Almería	2
2. At. Madrid - Málaga	1
3. Espanyol - Valladolid	1
4. Betis - Recreativo	2
5. Sporting - Getafe	2
6. Racing - Sevilla	X
7. Numancia - Barcelona	1
8. Osasuna - Villarreal	X
9. Valencia - Mallorca	1
10. R. Sociedad - Las Palmas	1
11. Levante - Zaragoza	1
12. Rayo Vallecano - Murcia	1
13. Córdoba - Hércules	2
14. Celta - Girona	2
15. Deportivo - R. Madrid	1

www.Qué.es
Conoce toda la actualidad deportiva al detalle en
www.que.es/deportes

LA CAÍDA DE STONER DEJA AL ITALIANO CON 75 PUNTOS DE VENTAJA

Rossi gana en 'su casa' y sentencia el Mundial

Jorge Lorenzo fue segundo y Elías, tercero en una lucha que dejó a Pedrosa fuera del cajón

MIGUEL SESÉ
miguel.sese@que.es

Valentino Rossi dio ayer un paso de gigante en sus aspiraciones para conseguir el Mundial de MotoGP. 'Il Dottore', que corría en su 'casa' de San Marino, se aprovechó de una caída de Casey Stoner para vencer por 68ª vez (igualando el récord de victorias de Giacomo Agostini) y aventajar en setenta y cinco puntos al australiano. Lorenzo volvió al podio en un doblete de Yamaha y Toni Elías resurgió para finalizar tercero, por delante de Pedrosa.

PEDROSA 'PLANTA' A MICHELIN

El español se cambia a Bridgestone

Dani Pedrosa no volverá a 'calzar' ruedas de Michelin, tras no haber "buen feeling" entre el piloto y la marca francesa.

'Copiará' a Rossi y Stoner

Los dos líderes del Mundial llevan Bridgestone. Rossi eligió la marca japonesa a principios de año, al contrario que su compañero Lorenzo.

MotoGP

GP DE SAN MARINO

1. **Valentino Rossi** YAMAHA 44'41"884
2. **Jorge Lorenzo** YAMAHA a 3"163
3. **Toni Elías** DUCATI a 11"705

MUNDIAL

1. **Valentino Rossi** YAMAHA 262 puntos
2. **Casey Stoner** DUCATI 187 puntos
3. **Dani Pedrosa** HONDA 185 puntos

250 cc

GP DE SAN MARINO

1. **Álvaro Bautista** APRILIA 43'15"831
2. **Yuki Takahashi** HONDA a 2"088
3. **Héctor Barberá** APRILIA a 3"752

MUNDIAL

1. **M.Simoncelli** GILERA 190 puntos
2. **Mika Kallio** KTM 164 puntos
3. **Álvaro Bautista** APRILIA 163 puntos

125 cc

GP DE SAN MARINO

1. **Gabor Talmacsi** APRILIA 40'03"679
2. **Bradley Smith** APRILIA a 5"402
3. **Simone Corsi** APRILIA a 14"388

MUNDIAL

1. **Mike di Meglio** DERBI 186 puntos
2. **Simone Corsi** APRILIA 158 puntos
3. **Gabor Talmacsi** APRILIA 147 puntos

moto10 MAPFRE
TODO EL SERVICIO DE MAPFRE TAMBIÉN EN DOS RUEDAS
Con coberturas exclusivas como daños propios, préstamo para la reparación, robo, desperfectos en la indumentaria y casco, etc.
Para que sólo tengas que pensar en ti y en tu moto.
Infórmate en nuestras oficinas, en el 902 44 88 44 o en www.mapfre.com/moto10
MAPFRE
Ser grande es una actitud

CARRERA SOLIDARIA

NIKE

Éxito de la 'Human Race'

Veinticinco ciudades del mundo, entre las que se encontraba Madrid, se sumaron ayer a la 'Nike Human Race', una carrera benéfica con el fin de recaudar fondos para diversas ONG. Marta Domínguez encabezó una larga lista de atletas.

TAMBIÉN COMENZÓ EL TOUR COMO LÍDER

Valverde gana en Jaén y se viste con el maillot oro

Alejandro Valverde, del Caisse D'Epargne, hizo bueno el pronóstico en un final al 'sprint' en ligera subida y se vistió con el jersey oro de la Vuelta al imponerse por clase y velocidad en la segunda etapa, disputada entre Granada y Jaén. Con este triunfo, repite la jugada del Tour, cuando estrenó el amarillo en Plumelec, en la jornada inaugural.

EFE
Valverde, nuevo líder de la Vuelta.

POLIDEPORTIVO

Phelps, Bolt y Nadal optan al Príncipe de Asturias

Michael Phelps, Usain Bolt y Rafa Nadal son los tres favoritos para ganar este año el Premio Príncipe de Asturias de los Deportes. Además de ellos, hay otras 25 candidaturas de 19 nacionalidades. El premio se falla el miércoles de esta semana, cuando se reúna en Oviedo el jurado.

TENIS/ US OPEN

Nadal busca ganarse los cuartos contra el americano Querrey

Rafa Nadal se ha citado hoy en el US Open con Sam Querrey por un puesto en los cuartos de final. El manacorense, que ha ido incrementando su nivel de juego con el paso de los partidos, quiere volver a ganar al americano, como ya hizo en Cincinnati en 2006. Ayer, derrota de Almagro frente al luxemburgués Muller.

MUNDIAL/ PÁDEL

España, campeona en categoría masculina

España se adjudicó el Mundial masculino de pádel por equipos al vencer por 3-0 a Argentina, que ganó el título femenino en la otra final, también contra España. El equipo español estaba compuesto por David Losada, Juani Mieres, Guillermo Demianiuk, Aday Santana, Jordi Muñoz y Raúl Arias.

RALLY/ MUNDIAL

Sebastien Loeb y Dani Sordo hacen doblete en Nueva Zelanda

El francés Sebastien Loeb (Citroën) se adjudicó el triunfo en Nueva Zelanda, undécima cita del año, seguido de su compañero de equipo, el español Dani Sordo. El español aprovechó la mala suerte de los pilotos de Ford. Con este doblete, Loeb aumenta la ventaja con Hirvonen en la lucha por el título, y Sordo sigue tercero.

EFE
Loeb y Sordo, en el podio.

125 CC.

Talmacsi vence y Marc Márquez, cuarto, acaricia el podio

Gabor Talmacsi parece empeñado en revalidar su título mundial, y ayer dio un paso importante para lograrlo con la victoria en San Marino. La caída de Di Meglio deja muy apretado el Mundial, mientras que Marc Márquez finalizó en cuarta posición.

EFE
Talmacsi, vencedor en 125cc, en acción.

250 CC.

Álvaro Bautista remonta hasta el triunfo y sueña con el título

Poco antes de renovar con el Aspar Team y asegurar otro año en el cuarto de litro, Álvaro Bautista aprovechó la dura pugna entre Simoncelli y Barberá, que acabó con el italiano por los suelos, para alzarse con la tercera victoria de la temporada, que le permite colocarse a 27 puntos del liderato. Héctor Barberá, tercero, fue duramente criticado por Simoncelli, su máximo rival: "La única palabra que se me ocurre es estúpido", dijo sobre el piloto español.

EFE
Bautista, entre Takahashi y Barberá.

COMIENZA EL ESPECTÁCULO
LOS MEJORES MUSICALES PARA ESTA TEMPORADA

HYUNDAI
PRESENTA
LA GIRA ESPAÑOLA
Disney
HIGH SCHOOL MUSICAL
UN NUEVO MUSICAL
BASADO EN LA
EXITOSA PELÍCULA ORIGINAL
DISNEY CHANNEL
TEATRO LOPE DE VEGA
MADRID
ESTRENO 25 DE SEPTIEMBRE
www.highschoolmusical-elmusical.es
TOP TICKET LINE
902 888 788
902 400 222
www.elcorteingles.es

Disney's
LA BELLA Y LA BESTIA
Vuelve la Magia
TEATRO COLISEUM
MADRID
www.labellaylabestia.es
TOP TICKET LINE
www.topticketline.es
902 888 788
902 400 222
www.elcorteingles.es

Letra TIM RICE-Música ANDREW LLOYD WEBBER
JESUCRISTO SUPERSTAR
·EL MUSICAL·
LA MAYOR ÓPERA ROCK DE LA HISTORIA
GERÓNIMO RAUCH
LORENA CALERO
PACO ARROJO
LUIS AMANDO
ENRIQUE SEQUERO
ABEL GARCÍA
CON SANDRA DE O.T.
EN EL PAPEL DE
MARÍA MAGDALENA
¡COMIENZA LA GIRA
EL 10 DE SEPT EN VALENCIA!
CONSULTA RESTO DE CIUDADES EN
WWW.JESUCRISTOSUPERSTAR.ES

EL MUSICAL QUE TRIUNFA
EN EL MUNDO ENTERO
BENNY ANDERSSON & BJÖRN ULVAEUS'
MAMMA MIA!
EL MUSICAL CON LAS CANCIONES DE ABBA
www.mammamia.es
BARCELONA
Entradas a la venta en
BTM (ANTIGUO PALAU DELS ESPORTS)
BarcelonaTeatroMusical
TOP TICKET LINE
902 888 788
ServiCaixa
servicaixa.com

COMPRA YA
TU ENTRADA

PRODUCE
Stage
ENTERTAINMENT
ESPAÑA

ALLEN AL DESNUDO

Este mes se publica el libro 'Conversaciones con Woody Allen', en el que el director confiesa su pasión por Madrid y Barcelona.

VUELVE THE VERVE

Mañana sale a la venta 'Forth', el disco con el que The Verve retoma su carrera once años después de su último trabajo.

YAGIRA, INGRESADO

Yuya Yagira, ganador del premio al mejor actor en el Festival de Cannes, está ingresado por sobredosis en un hospital de Tokio.

LA MÍTICA BANDA COMPARTE CON QUÉ! LOS SECRETOS DE SU NUEVO DISCO

METALLICA

"Seguimos siendo unos adolescentes"

MIGUEL R. LÓPEZ / FERNANDO BERNAL
miguel.lopez@que.es

50 millones de discos no se venden en un día. Pero entrar en el estudio de grabación de Metallica debe de ser como viajar al pasado, y encontrarse allí con una banda compuesta por 'teenagers': "No seguimos para nada el rock que hacen esos grupos, pero cuando nos colgamos las guitarras, somos unos adolescentes metidos en unos cuerpos de cuarentaitantos años", admite Robert Trujillo, el bajista. Normal: 'campeonatos' para ver quién hace los 'riffs' de guitarra más cerca del suelo, bermudas y camisetas surferas como vestuario... "La mentalidad de Metallica es ahora abierta, las fuerzas están renovadas y estamos contentos con lo que hacemos. Eso nos hace jóvenes".

Pero han decidido volver al sonido de "la vieja escuela"

'Death Magnetic' (Universal), que sale a la venta el 12 de septiembre, es el noveno disco de estudio de la banda, desde que en 1983 lanzaron 'Kill'em all'. "Es un disco con sonidos que recuerdan a lo de antes, pero que no suena a viejo", asegura Trujillo.

Robert Trujillo (bajo), Kirk Hammett (guitarra), J. Hetfield (voz y guitarra), Lars Ulrich (batería).

> "Hubo que aceptar todas las cosas que hicimos en el pasado para poder mirar al futuro"

> "Estar en el grupo vuelve a ser divertido desde que nos hemos centrado en nuestras familias"

ROBERT TRUJILLO/Bajista de Metallica

NO DEJAN LA MÚSICA NI PARA CUIDAR DE SUS PEQUEÑOS

Robert reconoce que está hecho un verdadero padrazo
"Acunaba a mi primer hijo escuchando con cascos algunas maquetas del disco y al final acababa meciéndole a ritmo de rock", asegura Robert.

Le gusta estar en forma para sus 'shows'
"No nos van los gimnasios, preferimos ejercitarnos en el terreno de juego, como si fuésemos futbolistas".

No siempre recurre a las últimas tecnologías
"Una vez grabé en una cinta de cassette por sorpresa un ensayo de James con la guitarra. Dos años después, la encontramos y ahora es una canción de este disco".

Lo mejor de la entrevista y su nuevo 'single', en www.Que.es

Se acabaron los conflictos, Metallica es una democracia
"Desde el primer día me recibieron con los brazos abiertos y he podido opinar con total libertad en la toma de decisiones".

El tercer bajista en los 25 años del grupo
"Ingresé en la banda en 2003 y, aunque he tenido mis grupos y he colaborado con gente como Ozzy Osbourne, me siento uno más de ellos".

Un 'single' que gustará a sus seguidores más fieles
"Lo primero que va a sorprender es que dura cerca de ocho minutos. 'The day that never comes' es una apuesta personal del propio James Hetfield", concluye Trujillo.

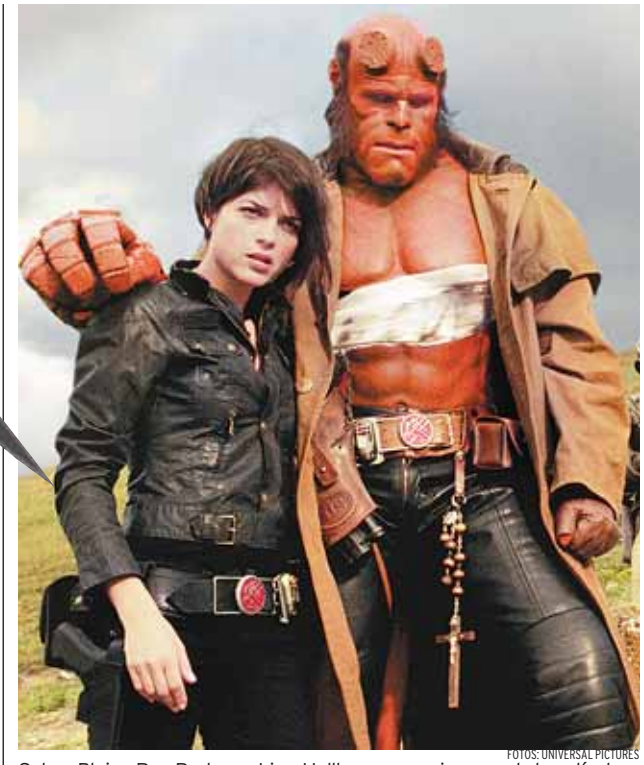

FOTOS: UNIVERSAL PICTURES

Selma Blair y Ron Perlman, Liz y Hellboy, en una imagen de la película.

EL FILM ARRASA EN SU ESTRENO ESPAÑOL

La chica de Hellboy no se siente 'un bicho raro'

MIGUEL R. LÓPEZ/ Liz Sherman vive atormentada por ser quien es: una mujer capaz de, literalmente, hervirle la sangre si algo la cabrea. Selma Blair, la chica de Hellboy, contó a Qué! sus parecidos y diferencias con el personaje que interpreta: "A mí también me han marcado con la etiqueta de actriz 'rarita'", confiesa Selma. "Francamente, ni lo creo ni me importa. Puede ser incluso una bendición". Y mientras Liz sale ardiendo a la mínima ocasión, ella se ve más templada: "Soy de difícil enfado. Creo que sólo aquellos que van contando mis secretos me cabrean tanto como para 'encenderme'".

Selma Blair se sincera en www.Que.es

BALAS DE FOGUEO PERO SONIDO REAL

Guillermo del Toro le tuvo que pedir que dejara de hacer ruiditos
"En las escenas de acción, si me tocaba disparar, yo fingía el ruido que hacen las pistolas. Me pidieron que me callara".

En el rodaje, salía corriendo cuando veía aparecer a Hellboy
"Ron y yo pasábamos el día juntos, a todas horas. Acabamos por 'evitarnos' y escondernos cuando uno veía al otro", ríe.

Quiere más caña en la tercera parte
"Si cuentan conmigo creo que voy a pedir más escenas 'ardientes'", cuenta misteriosa. "De las de acción y de las del otro tipo".

> "Guillermo tiene cada papel tan claro que es imposible improvisar"

> "Usé muy poco la imaginación. ¡Había monstruos en el plató!"

SELMA BLAIR / Actriz

¿RUMOROLOGÍA PERIODISMO?

LLÁMANOS Y OPINA
902 20 63 63

AGUSTÍN CASTELLOTE

EL MIRADOR de lunes a sábado desde las 23.55h. y los domingos desde las 23.30h.

El programa deportivo que estabas esperando, donde la investigación, la información rigurosa, el análisis y la crítica ocupan el lugar que se merecen. Aquí nunca escucharás con quién sale este jugador o el de allá, ni tampoco chistes que sólo hacen gracia a los contertulios. Si quieres escapar del colegueo de bar y de los rumores infundados, escucha El Mirador. Las cosas como son.

LA ÚNICA RADIO PENSADA PARA ESCUCHARTE

89.7 FM Zaragoza
89.8 FM Barcelona
92.0 FM Valencia
90.2 FM León
93.0 FM Sevilla
93.1 FM Córdoba
93.4 FM Málaga
93.6 FM Cádiz
97.9 FM Asturias
98.2 FM Logroño
98.8 FM Mallorca
99.8 FM Segovia
100.9 FM Henares
102.1 FM Badajoz/Montijo
102.8 FM Valladolid
103.7 FM Bilbao
105.6 FM Cantabria
106.2 FM Guipúzcoa
106.3 FM Madrid
106.9 FM Murcia

Consulta el resto de poblaciones en puntoradio.com

PUNTO RADIO

Escúchanos en AM, FM, radio digital e internet ••• puntoradio.com

CARLA EN LA BBC

Carla Bruni actuará el 16 de septiembre en directo en un programa de la BBC, en el que también participará el ex Beatle Paul McCartney.

MUY MALOS CANAPÉS

Gordon Ramsay, el famoso chef británico poseedor de doce estrellas Michelín, ha calificado los menús que ofrece Isabel II de "prehistóricos y una mierda".

REINA BUSCA TRABAJO

La reina de Inglaterra está muy preocupada por la imagen del príncipe Guillermo y su novia, por lo que ha pedido a Carlos que les busque un trabajo humanitario.

UN DOCUMENTAL RECUERDA A LADY DI ONCE AÑOS DESPUÉS DE SU TRÁGICO FINAL

Diana soñó con la escena de **su muerte**

REDACCIÓN OCIO
ocio@que.es

Diana de Gales era asidua a astrólogos y videntes que, incluso, predijeron que moriría al final de un verano. Eso es, al menos, lo que afirma el documental 'Diana: la leyenda y el legado de una princesa', de Biography Channel. "Me consultó durante seis años. Buscaba respuestas y una salida a una vida en la que se sentía observada en todo momento", declara en la cinta la astróloga Penny Thornton. Diana, incluso, llegó a soñar con la escena de su muerte. "Me contó que tenía pesadillas con persecuciones en las que había coches y motos", afirma Thornton.

FUE LA JACKIE KENNEDY DE LOS 90

El documental incluye declaraciones de su biógrafo, Andrew Norton, así como de amigas, colaboradores cercanos a ella y periodistas. Todos coinciden en su magnetismo. "Cuando se separó se convirtió en la Jackie de los 90. Un icono único".

Maternal, manipuladora y huidiza, como buena cáncer

En su primera visita, Thornton ya definió su perfil astrológico. "Era cáncer. Maternal, creativa, manipuladora y huidiza", comenta. Eso sí, "la luna en acuario la convertía en una mujer extrovertida y con chispa, pero también inestable".

> **"Lo que más sorprendía al conocerla era cómo conseguía reírse de sí misma y de su historia"**
> ANDREW MORTON/**Autor de 'Diana, su verdadera historia'**

Su sueño era pasear por París como una más

"El anonimato era su verdadera ambición", explica Morton. Diana se sentía "como una prisionera y soñaba con pasear por París sin que nadie la reconociera", añade su amiga Simon Simmons.

El romance de Dodi Al Fayed y Diana de Gales nació en el verano de 1997.

AL FAYED DICE QUE PENSABAN EN BODA

Sus amigos afirman que Dodi fue sólo **un amor de verano**

"Si Dodi no hubiera muerto con ella, habría pasado a la historia muy pronto". Así de claro lo afirman tanto periodistas como allegados a Lady Di. "Fue un romance de verano con el que ella quería dar celos a su verdadero amor, el médico Hasnat Khan, con el que todos sabíamos que iba a volver", declara su amiga Simmons. Todo lo contrario a lo que afirma Mohamed Al Fayed. "Iban a anunciar su compromiso el día después del accidente", afirma. "Sólo llevaban 11 días juntos", recuerda su biógrafo.

PODRÍAN HABER VIVIDO EN LA MANSIÓN DE EDUARDO VIII

Eduardo VIII y Wallis Simpson vivieron en el Bois de Boulogne, París.

Cosas del destino. Mohamed Al Fayed es propietario de la mansión francesa donde Eduardo VIII y Wallis Simpson vivieron después de la abdicación y hasta su muerte. El millonario afirma que ese hubiera sido el domicilio de su hijo y Diana tras la boda.

ELLA SABÍA MUY BIEN CÓMO MANEJAR A LOS 'PAPARAZZIS'

A los propios periodistas que la seguían asiduamente les extrañó el accidente. "Ella sabía cómo huir de los 'paparazzis', sabía que la solución era reducir la velocidad, no poner el coche a 190 kilómetros por hora. Eso era más típico de Dodi", afirman los reporteros.

EFE

Con el tiempo, Diana había aprendido a lidiar con la prensa.

HOY SON NOTICIA

AMY WINEHOUSE
Plantón en París

Los organizadores del festival Rock en Seine, en Francia, estudian denunciar a la cantante por no acudir, sin razón alguna, al recital que tenía contratado para el pasado viernes.

BRITNEY SPEARS
La realeza la apoya

Enrique de Inglaterra y su novia, Chelsy Davy, hacen todo lo posible para que su ídolo, Britney Spears, regrese por todo lo alto en el prestigioso Royal Variety Show, el día 11.

ANGELINA JOLIE
Con el cine europeo

La actriz ha confesado en una entrevista en la revista alemana 'Focus' que "hay cada vez mejor cine en Europa", por lo que no descarta que, con el tiempo, pueda participar en un filme, pero hablando en francés.

M. JACKSON
Cumple con sus niños

Michael Jackson reconoció que para su 50 cumpleaños recibió una tarta con velas de parte de sus hijos. Además, apuntó que se pasó el día viendo dibujos animados.

MERCURY SE VISTE DE LEGO

HAYWARD GALLERY

Homenaje al cantante de Queen

La galería londinense Hayward dedica hasta el 28 de septiembre una muestra de arte vendido 'on-line'. La estrella de la exposición, este busto de Mercury construido en Lego.

NUEVOS EN TELE 5

Mar Saura ha fichado por 'Escenas de matrimonio', la comedia a la que también se unirán Silvia Gambino y Santiago Urrialde.

CAFÉ RECIÉN HECHO

'Camera cafe' estrena hoy su cuarta temporada en Tele 5, que estará marcada por un embarazo y por la colaboración de famosos.

CAMBIO DE DÍA

Antena 3 estrenará este domingo la tercera etapa de 'El síndrome de Ulises', la serie protagonizada por Miguel Ángel Muñoz.

LAS CADENAS APUESTAN POR SUS ÉXITOS DE LA TEMPORADA PASADA

Sin novedad en el mando

Los estrenos más esperados llegarán en el terreno de la ficción, con series como 'Doc Martin' (Antena 3), 'A ver si llego' (Tele 5) y 'The Company' (Cuatro)

ANA L. GUZMÁN/ Llegó septiembre y con él, un nuevo curso televisivo. Sin embargo, esta temporada no esperes encontrar grandes novedades. Las cadenas apuestan por la continuación de sus programas estrella y por las nuevas entregas de sus series. ¿Los más esperados? Lo último de series como 'Cuéntame cómo pasó' (La 1), 'Hospital Central' y 'Sin tetas no hay paraíso' (ambas de Tele 5), 'Física o Química' (Antena 3) y 'Bones' (La Sexta).

VUELVE MARÍA TERESA CAMPOS

La presentadora debuta hoy en el espacio de Tele 5 'La mirada crítica' con una entrevista a José Luis Rodríguez Zapatero.

El humor, para empezar fuerte

La 1 apuesta por nuevos formatos cómicos. Entre ellos, el programa de cámara oculta presentado por Javier Capitán, 'Con un par de bromas', y 'El show de José Mota', el ex integrante de Cruz y Raya.

Series nacionales y extranjeras

El jueves pasado Antena 3 estrenó el 'spin-off' de 'Anatomía de Grey', 'Sin cita previa' (Kate Walsh). Más adelante llegarán 'Cazadores de hombres' (Alejo Sauras y Emma Suárez) y 'Doc Martin' (Gonzalo de Castro).

Risas, aventura y muchas series

Desde mediados de mes, Quequé se pondrá al frente del nuevo 'Noche Hache' y Paula Vázquez presentará el programa de aventura 'Pekín express'. 'The Company' abre hoy el camino de las nuevas series.

Adaptaciones de series extranjeras

Tele 5 apuesta por 'Almas gemelas', una ficción diaria basada en la telenovela chilena 'Amores de mercado'. También veremos el drama judicial 'Acusados', con Blanca Portillo y José Coronado, y la comedia 'A ver si llego'.

Que no falten los 'docu-realities'

La Sexta ofrecerá 'Maitena', una serie de humor basada en los comics de la dibujante argentina. Y este domingo llega 'De patitas en la calle', un 'docu-reality' en el que los padres ponen las maletas de sus hijos en la calle.

NO PRESENTARÁ 'ESPAÑA DIRECTO'

Inmaculada Galván seguirá pasando la mañana en La 1

Inmaculada Galván continuará como presentadora del programa 'Esta mañana', por lo que no estará al frente del magacín de tarde 'España directo', como se barajaba en las últimas semanas. De esta manera, Pepa Bueno se centrará en 'Los desayunos de TVE' y no regresará al espacio 'Esta mañana'.

TVE

Galván procede de Telemadrid.

SUDOKU

NIVEL MUY FÁCIL

		3			5	7	2	
5	1		9	8			4	
6			7					8
9			6		7	8	1	
	7			1			9	
	8	5	4		3			2
2					6			1
	6			4	9		8	5
	5	4	8			9		

Complete el tablero de 81 casillas (dispuestas en nueve filas y columnas) rellenando las celdas vacías con los números del 1 al 9, de modo que no se repita ninguna cifra en cada fila ni en cada columna, ni en cada cuadro.

©PUZZLES BY PAPPOCOM

Qué! shopping
qué deseas?

"Deseo ver mis películas y la TV en cualquier lugar"

AIRIS

DVD PORTÁTIL 7" CON TDT

119,90€ IVA incluido

DVD Portátil 7" con TDT integrado que reproduce múltiples formatos audiovisuales, con memorización y almacenamiento automático de canales de radio y televisión, teletexto, radio digital, conexión para antena colectiva en el hogar y guía electrónica de programas con lista de canales. Entrada USB y lector de tarjetas, salida de video y audio vía RCA, auriculares, batería integrada y bolsa de transporte.

Cómo comprarlo:

FOTOPRIX

Envía un SMS al 5000* indicando
AIRIS (espacio) 437 (espacio) 0054 (espacio) CÓD. POSTAL
CÓD. PROMOCION CÓD. PRODUCTO

Ejemplo: AIRIS 437 0054 28046

Posteriormente recibirás un SMS confirmándote la reserva y asignándote un CÓDIGO DE RESERVA, así como la dirección de tu tienda FOTOPRIX donde podrás recogerla.
Puede pasar a recoger su DVD portátil a las 72h de realizar la reserva

* Coste del SMS: 1,50 € + IVA

PILDORAS ZENINAS

La eficacia de un clásico

con Cáscara Sagrada y Aloe de El Cabo

laxante fácil de tomar eficaz

para combatir el estreñimiento ocasional

Lea las instrucciones de este medicamento y consulte al farmacéutico.
No utilizar más de seis días seguidos sin consultar a su médico. C.P.S. : M-05213

INDUSTRIAS FARMACÉUTICAS PUERTO GALIANO, S.A.

DEJA EL MANDO EN LA MESA

'Omagh'

22:00 La cinta recrea lo sucedido en la pequeña ciudad de Omagh el 15 de agosto de 1998, cuando un atentado causó la muerte a 31 personas.

LA SEXTA
Wesley Snipes protagoniza 'Blade'.

'Blade'

22:10 Wesley Snipes es el protagonista de esta película de vampiros dirigida por Stephen Norrington basada en un cómic de los años 70.

MAGACINES

Está pasando

18:00 Lucía Riaño y Emilio Pineda conectan con sus reporteros para narrar minuto a minuto lo que 'Está pasando' en los principales puntos de España.

TELE 5
Conocen lo que 'Está pasando'.

Visto y oído

16:40 Raquel Sánchez Silva y Joaquín Prat ponen todos sus sentidos en los sucesos para contar y analizar la actualidad del momento.

SERIES

Física o Química

22:30 El instituto Zurbarán vuelve a llenar sus aulas con estos famosos adolescentes. Para abrir boca, Antena 3 recordará el último capítulo de la pasada temporada.

CSI Las Vegas

22:15 La ausencia de Grissom y su romance secreto con Sara centran la atención en las tramas de la séptima temporada de la serie.

TELE 5
'CSI Las Vegas' lidera las audiencias.

La 1

06:00 Noticias 24H
07:00 Telediario matinal
09:00 Los desayunos de TVE
Con Pepa Bueno
10:15 Saber vivir
'Lumbago y ciática por los excesos del verano'
Presentado por Manuel Torreiglesias
11:30 Esta mañana
Magacín presentado por Inmaculada Galván
14:00 Informativo territorial
14:30 Corazón de verano
Con Anne Igartiburu
15:00 Telediario 1
Con Ana Blanco
15:55 El tiempo
16:00 Amar en tiempos revueltos
Telenovela
17:15 Victoria
Telenovela
18:05 España directo
20:00 Gente
Magacín
21:00 Telediario 2
21:55 El tiempo

22:00 IDENTITY

Antonio Garrido juega a las identidades ocultas con los participantes y los 'extraños' del concurso.

01:45 Telediario 3
02:00 TVE es música
02:30 Noticias 24H

La 2

06:00 Teledeporte
07:00 Leonart
07:30 Los Lunnis
-'Los Lunnis. La serie'
-'Todo sobre los animales'
-'Tortugas Ninja'
-'Campeones hacia el Mundial'
-'Berny olímpico'
13:00 Comecaminos
15:30 Saber y ganar
16:00 Vuelta Ciclista a España
3ª etapa
18:20 En construcción
-'Las chicas Gilmore'
-'Gomaespuminglish'
-'Blue Water High'
19:55 La 2 Noticias express
20:00 Resumen Vuelta Ciclista a España
20:30 Pacific Blue
21:30 Sorteo Bonoloto

21:35 LA GUERRA EN CASA

Dave y Vicky viven con experiencia las fechorías de sus hijos adolescentes. Tienen 'La guerra en casa'.

22:00 Cine de La 2
'Omagh'
00:30 La 2 Noticias
00:45 El tiempo
00:50 Ley y orden
01:45 Conciertos de verano
03:15 TVE es música
04:15 Teledeporte

Antena 3

06:00 Las noticias de la mañana
09:00 Espejo público
Magacín presentado por Susana Griso
12:30 La ruleta de la suerte
Concurso presentado por Jorge Fernández
14:00 Los Simpson
Serie
15:00 Antena 3 Noticias 1
Con Roberto Arce
15:50 La previsión de las 4
16:00 Lalola
Serie
17:00 Las tontas no van al cielo
Telenovela
17:45 El método Gonzo
Magacín
19:00 Diario de verano
Con Sandra Daviú
20:15 Ven a cenar conmigo
Concurso
21:00 Antena 3 Noticias 2

21:45 IMPARES

La comedia protagonizada por más de 75 actores cuenta las peripecias de los solteros en busca de pareja.

22:30 Física o Química
Serie
00:30 Tal como éramos
02:30 Adivina quién gana esta noche
Concurso
05:30 Sueños

Cuatro

07:10 Pretty Cure
07:55 Expediente Zack
08:50 Los Algos
09:10 Suerte por la mañana
10:10 Lea Parker
11:15 Alerta Cobra
Serie
14:25 Noticias Cuatro
Presentado por Javier Ruiz y Mónica Sanz
15:25 Factor X. Los castings
16:40 Visto y oído
Con Raquel Sánchez Silva y Joaquín Prat
18:50 Password
19:50 Fifty Fifty
Concurso
20:57 Noticias Cuatro

21:30 EL HORMIGUERO

Pablo Motos y su equipo de hormigas regresan tras el verano con Javier Sardá como primer invitado.

22:15 The Company
Serie
01:10 Weeds
Serie
02:15 Cuatrosfera
Incluye:
-'Alias'
-'Bleach'
03:25 Marca y gana
Concurso
05:40 Shopping

Tele 5

07:00 Informativos Telecinco matinal
08:30 La mirada crítica
10:30 Tú sí que vales
11:45 Decogarden
Con Yolanda Alzola
12:30 Bricomanía
13:15 Allá tú
14:00 Karlos Arguiñano en tu cocina
15:00 Informativos Telecinco
Presentado por Hilario Pino
15:30 Mujeres y hombres y viceversa
17:00 Yo soy Bea
Serie
18:00 Está pasando
Magacín presentado por Emilio Pineda y Lucía Riaño
20:15 Pasapalabra
Concurso
20:55 Informativos Telecinco

21:30 CAMERA CAFÉ

Bernardo se convierte en asesino y Jesús y Julián dudan de su sexualidad en la nueva temporada.

22:15 CSI Las Vegas
Serie
01:15 CSI Miami (R)
02:15 Noche de suerte
Concurso
03:15 Infocomerciales
06:15 Fusión sonora

La Sexta

06:55 Turno de guardia
07:35 Todo el mundo quiere a Raymond
07:55 El rey de Queens
Serie
08:30 Teletienda
09:00 Despierta y gana
Concurso
10:00 Cocina con Bruno Oteiza
10:25 Rebelde
12:55 Crímenes imperfectos
14:20 La Sexta Noticias
14:55 Padre de familia
15:25 Sé lo que hicisteis...
Presentado por Patricia Conde y Ángel Martín
17:05 La tira
Serie
18:05 Caso abierto
Serie
19:00 Jag: alerta roja
20:55 La Sexta Noticias
21:30 El muro infernal
22:10 Cine
'Blade'

00:35 BUENAFUENTE HA SALIDO...

Berto continúa al mando del programa de humor que presenta su 'tito' Buenafuente.

01:55 Entourage
Serie
02:30 Ganas de ganar
Concurso
06:00 Lo mejor de La Sexta

ETB 2

07:35 Todo viajes
Con Arantza Sánchez
08:00 Descubriendo el mundo con Cousteau
08:50 Zodiaque II
10:35 Diagnóstico asesinato
Serie
12:10 Walker, Texas Ranger
Serie
13:55 Date el bote
Concurso
14:58 Teleberri
15:55 Eguraldia
16:00 Pásalo
18:40 Cine western
'Una vida por otra'
20:10 Monk
Serie
20:58 Teleberri
21:55 Eguraldia

22:00 MI QUERIDO KLIKOWSKY

Txomin, tozudo y conservador, tendrá que aceptar que el novio argentino de su hija viva en su casa.

00:00 Cine
'Los icorregibles albóndigas'
01:40 Más humor
02:00 El duende TV
Concurso
03:30 Kojak
05:05 Pásalo
07:25 EITB Kultura

ETB 1

06:45 Gaztea
07:10 Tik-tak circus
07:35 Betizu
14:00 Gaur egun
14:40 Eguraldia
14:45 Betizu
18:00 Iparraldearen orena
18:05 Betizu
20:28 Gaur egun
21:05 Eguraldia
21:00 Kamera ezkutua
21:05 One piece
21:30 Bi errepidean
22:00 Zinea
23:35 Bhutango sekretua
00:30 Gaztea
00:55 Barne barnetik
01:25 Egi bidean
01:35 Zirri eta irri

Bilbovisión

11:00 Secreto de amor
12:00 Karlos Arguiñano en Argentina
12:30 Decogarden
13:00 Cocina para 2
13:30 Bricomanía
14:00 Punto zapping
14:30 Informativo
15:00 Muñeca brava
16:00 Letra por letra
17:00 Yo amo a Juan Querendón
18:00 Muchachitas
19:00 Hoy cocinas tu
20:00 Todo tiene arreglo
20:30 Cocina con Bruno Oteiza
21:00 Informativo
21:30 La grada
22:00 El chiringuito

Intereconomía

07:30 Fuego cruzado
08:00 Capital la bolsa y la vida
12:00 Efecto dominó
14:00 Crónica 1
15:00 Máximo interés
17:00 Así va el mundo
17:30 Sin billetes
20:00 Actualidad informativa
20:20 Empresari@s 21
20:30 Crónica 2
21:00 Fuego cruzado
21:30 Nada partidarios
Magacín
22:10 El gato al agua
Debate político
00:00 Nada partidarios (R)
00:30 Actualidad informativa
01:00 La hora de ganar
01:30 Teletienda

Disney Channel

Mañana
07:05 La historia interminable
07:30 El circo de Jojo
07:55 La banda de los monstruos felices
08:00 La Vaca Connie
08:15 7 Pets
08:30 Manny Manitas
08:55 Lou & Lou
09:00 Mis amigos Tigger y Pooh
09:25 El show de Shanna
Tarde
14:00 Magos de Waverly Place
15:00 Cosas de hermanas
15:20 Cosas de la vida
15:30 Este chico es un genio
Noche
21:30 Yo y el mundo
22:00 Hannah Montana

Imagenio

Cine de estrenos
Nocturna
Una familia casi perfecta
Los inquilinos
Cine de siempre
Las crónicas de Narnia: el león, la bruja y el armario
Manolito gafotas
Cartas de un asesino
Series
Zapata
El comisario (1ª temporada)
Jacques Cousteu: leyendas del océano
Documentales
Generales del desierto
A Coruña 48
Conciertos
Eric Clapton (24 nights)
Sebastian Bach (Forever Wild)

C. Bizkaia

10:45 Amantes
11:30 Amor a palos
Telenovela
12:30 La cocina de Localia
13:30 Documental
14:30 La heredera
Telenovela
15:30 Tarde de cine
'Orgullo'
17:30 Lola... érase una vez
18:00 Pasión de gavilanes
Serie
19:00 Trópico
20:00 Enhorabuena
20:30 Bizkaia Gaur 2ª Edición
21:00 Aquellos maravillosos 70
22:00 Bacalao bacalao
00:00 Eros

TeleBilbao

13:30 Nickelodeon
14:30 Diario local
14:50 Informativo nacional
15:00 El rincón de Carlos
15:30 Dos butacas por favor
16:00 Motomanía
16:30 Cocktail de tarde
17:30 MTV
18:30 Marta Susana
19:45 Las recetas de José Juan Castillo
20:00 Kontsumo.net
20:30 Informatic.com
21:00 Sobre ruedas
21:30 Diario local
21:50 Informativo nacional
22:00 Bilbosport
01:00 MTV
02:00 Punto de encuentro

PUNTO RADIO 103.7 FM

PROTAGONISTAS Luis del Olmo vuelve tras las vacaciones con toda la actualidad.

06:00 Protagonistas 12:00 Protagonistas de tu ciudad 14:00 Primera plana 14:30 Primera plana de tu ciudad 15:00 Juego Limpio 16:00 Queremos hablar 19:00 Área de tu ciudad 20:00 De costa a costa 00:00 El mirador 01:30 Cinco lunas 04:00 A día de hoy

La Fundación Theodora tiene como objetivo aliviar el sufrimiento de los niños hospitalizados a través de la risa, organizando y sufragando visitas semanales a hospitales de artistas profesionales, los Doctores Sonrisa.

Llama ahora
902 02 33 22

FUNDACIÓN THEODORA: Narváez, 48 - 6º B - 28009 Madrid.
Cuenta corriente: BBVA 0182-1286-39-0011505423. www.theodora.org

Fundación THEODORA
Payasos para nuestros niños hospitalizados

Gracias a tu apoyo podemos propocionar momentos de felicidad a los niños hospitalizados

horóscopo

☎ 806 46 40 65

Precio Máx. (IVA incluído): Red Fija 1,16 €/min. y Red Móvil 1,51 €/min. APS- Apdo.Correos 13262 Madrid 28080- Mayores 18 años

ARIES 21 marzo • 20 abril

ELLAS. Estás en proceso de rectificar errores. Rompe la rutina y renovarás tu relación.

ELLOS. Oportunidad del cambio de empleo que estás proyectando. Encuentras lo que buscas.

TAURO 21 abril • 20 mayo

ELLAS. Tus sueños de independencia económica se están realizando. Concentra tu energía.

ELLOS. Es bueno oír otras opiniones antes de decidirse. Confía más en tu suerte.

GÉMINIS 21 mayo • 21 junio

ELLAS. Recuperarás con creces todas tus pérdidas económicas. Llega un romance divertido.

ELLOS. Noticias de alguien que viene del extranjero. Cita romántica de gran importancia.

CÁNCER 22 junio • 22 julio

ELLAS. Lo que tu pareja necesita ahora es verte optimista y feliz en todo lo que hagas.

ELLOS. No malgastes el dinero que llegará a tus manos. Escucha los consejos de un amigo.

LEO 23 julio • 22 agosto

ELLAS. Etapa de acercamiento a quien se distanció por cuestiones de poca relevancia.

ELLOS. No asumas los problemas ajenos, te causaría malestar. Alternativas laborales.

VIRGO 23 agosto • 21 septiembre

ELLAS. Harás amigos para toda la vida. En tu trabajo habrá tensión, mantente al margen.

ELLOS. Las dudas te marcarán el día. Necesitar organizar tu agenda para no agobiarte.

LIBRA 22 septiembre • 22 octubre

ELLAS. No te asombres si quien menos esperas empieza a cortejarte. Despertarás envidias.

ELLOS. Tu pareja está celosa, aún así tu relación se fortalecerá. Afán de conversación.

ESCORPIO 23 octubre • 21 noviembre

ELLAS. Recuperas el buen humor. Acepta una invitación a una fiesta. Te toca mover ficha.

ELLOS. Come moderadamente, evitarás molestas indigestiones. Propuesta de una sociedad.

SAGITARIO 22 noviembre • 22 diciembre

ELLAS. Algunos contratiempos se presentan a última hora. Conserva la calma. Buena salud.

ELLOS. Día de reconciliación. No te fallarán los amigos. Procura relajarte y descansar.

CAPRICORNIO 23 diciembre • 21 enero

ELLAS. No es momento de buscar pareja. Controla tu tendencia a los gastos innecesarios.

ELLOS. Etapa de altibajos emocionales, ten paciencia. Recoges el fruto de tus esfuerzos.

ACUARIO 22 enero • 21 febrero

ELLAS. Sorpresas inesperadas. No exageres los problemas, tienen solución. No discutas.

ELLOS. Tendrás la sensación de calma y felicidad que tanto has buscado. Día prometedor.

PISCIS 22 febrero • 20 marzo

ELLAS. Cuida tu aspecto. Tendrás un reencuentro muy especial. Gratas compañías.

ELLOS. Insiste y lograrás lo que buscas. No te dejes envolver por el estrés. Relájate.

Recibe el horóscopo en tu móvil

Envía HOROSCOPO + TU SIGNO al 7747

Coste sms: 1,20 € + IVA

sorteos

LOTERIA NACIONAL Sábado, 30 de agosto
1er Premio: **75.894**
Fracción: **6ª** Serie: **4ª** Reintegros: **1-4-7**

PRIMITIVA Sábado, 30 de agosto
7 - 21 - 22 - 30 - 40 - 47
Comp.: **2** Reintegro: **8**

GORDO PRIMITIVA Domingo, 31 de agosto
1 - 20 - 39 - 45 - 47
Nº clave (Reintegro): **1**

EUROMILLONES Viernes, 29 de agosto
2 - 20 - 25 - 37 - 39
Estrellas: **5 • 8**

BONOLOTO Viernes, 29 de agosto
1 - 10 - 22 - 39 - 48 - 49
Comp.: **12** Reintegro: **3**

LOTOTURF Domingo, 31 de agosto
6 - 11 - 12 - 14 - 22 - 25
Caballo: **1** Reintegro: **4**

QUÍNTUPLE PLUS Domingo, 31 de agosto

1ªCar.	2ªCar.	3ªCar.	4ªCar.	5ªCar. (1º)	5ªCar.(2º)
5	8	8	1	2	1

7/39 Domingo, 31 de agosto
15 - 26 - 27 - 29 - 30 - 34 - 36
Reintegro: **9**

ONCE Domingo, 31 de agosto
23.691 Serie: **046**

* Para confirmar los premios, consulte las listas oficiales

el tiempo

LA LUNA: CREC. 7/9 · LLENA 15/9 · MENG. 22/9 · NUEVA 29/9

VIENTO DEL NOROESTE

Predominarán las nubes por la mañana y lloverá de forma débil y dispersa durante la mañana, especialmente en el este. De nuevo se abrirán claros en las horas centrales del día. El viento seguirá soplando del noroeste.

SENSACIÓN TÉRMICA
14º MAÑANA
26º TARDE
20º NOCHE

En la costa...

El viento de componente noroeste con fuerza 2-3 originará marejada. Olas en torno a 0,5-1 m.

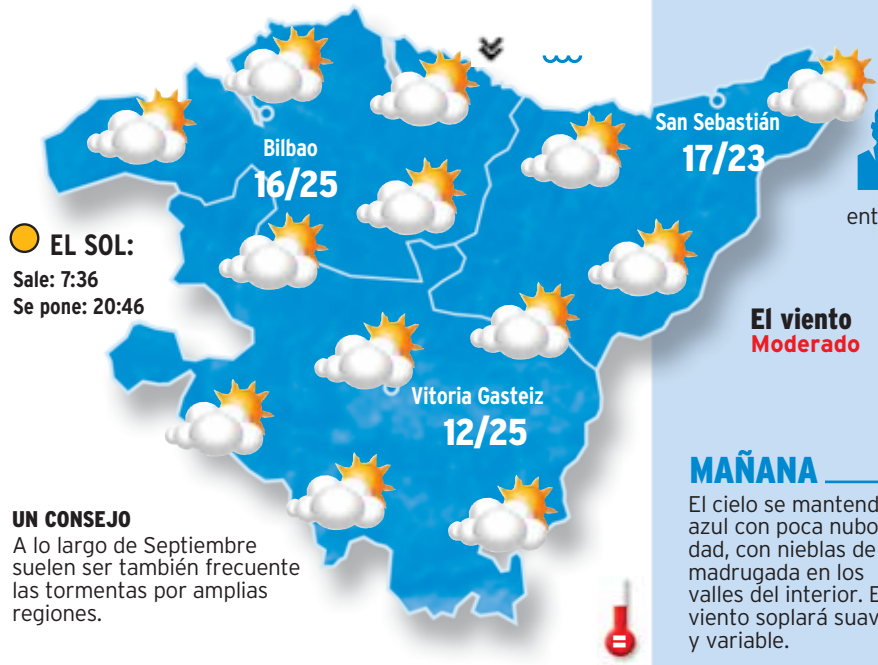

EL SOL:
Sale: 7:36
Se pone: 20:46

El tiempo de la abuela

Hacia mediados de mes, si el verano fue caluroso y seco, puede hacer su aparición el primer temporal formal de lluvias con viento del Noroeste y entrada de aire mas frío.

El viento Moderado
FUERZA 26 Km/h

UN CONSEJO
A lo largo de Septiembre suelen ser también frecuente las tormentas por amplias regiones.

MAÑANA

El cielo se mantendrá azul con poca nubosidad, con nieblas de madrugada en los valles del interior. El viento soplará suave y variable.

	Hoy	Mañana	Miércoles	Jueves	Viernes
Máx.	25º	28º	26º	24º	26º
Min.	16º	15º	15º	15º	16º

PLEAMAR
04:56 4,05 m.
17:11 4,4 m.

BAJAMAR
10:49 0,6 m.
22:21 0,36 m.

Coeficientes: 95 y 97

POLEN
Gramíneas Nivel Bajo
Plantago Nivel Bajo

EL REFRÁN

"Marzo y Septiembre son cual hermanos: uno dice adiós al Invierno y otro al Verano"

MARTES
Ambiente veraniego

El Martes es previsible el predominio de altas presiones y un ascenso de las temperaturas en toda la Península.

ESPAÑA

ALICANTE	29º	20º	SOL.
BARCELONA	29º	23º	SOL.
BILBAO	28º	15º	SOL.
CORUÑA	23º	16º	SOL.
GIJÓN	24º	17º	SOL.
MADRID	31º	16º	SOL.
MALAGA	31º	21º	SOL.
OVIEDO	25º	14º	SOL.
SEVILLA	35º	18º	SOL.
MALLORCA	31º	18º	CLA.
VALENCIA	31º	21º	SOL.
VIGO	20º	15º	SOL.
ZARAGOZA	33º	18º	SOL.

MUNDO

ATENAS	33º	21º	LLU.
BUENOS AIRES	22º	9º	SOL.
BOGOTÁ	18º	9º	LLU.
LIMA	20º	17º	CLA.
LONDRES	26º	16º	SOL.
MOSCÚ	11º	8º	LLU.
PARÍS	29º	15º	CHU.
PEKÍN	27º	17º	CLA.
QUITO	23º	10º	CLA.
ROMA	30º	20º	LLU.
NUEVA YORK	27º	18º	SOL.
SANTIAGO CHILE	23º	2º	SOL.
WASHINGTON	26º	15º	SOL.

Sol · Nubes y claros · Nuboso · Lluvia débil · Chubascos · Tormenta · Nieve · Niebla

TARKUS

LAGO CON MONSTRUO EXIJA DERECHOS		DIOS SUNÍ ERNESTO GUEVARA		PONER EN PILAS ACTOR AMERICANO		NUBLARA LA RAZÓN
SALUDO JUDÍO SÍRVASE DE						
			RIQUEZA NACIONAL LENGUAJE VISUAL			
SOMBRERO DE LIVING-STONE	ARTE-FACTO BÉLICO	MEZCLO EN LA TURMIX VEAN LO QUE PONE				
MATERIAL ARBÓREO CEDER LA TORMENTA						
ANCLA						

Horizontales: 2. Reclame, 3. Shalom, 4. Use, PNB, 5. Bato, 6. Salacot, 7. Resina, 8. Amainar, 9. Ancora. **Verticales:** 2. Ness, Arma, 3. Che, Lean, 4. Alá, BASIC, 5. Al Pacino, 6. Amontonar, 7. Embotara.

empleo
la oferta del día

RESP. OPERACIONES
Nº puestos vacantes: 1
Lugar: Vitoria (Álava).
Descripción de la oferta: Su misión será la gestión del área de Servicios Industriales y Logísticos, controlando la producción, liderando y coordinando el equipo de RR.HH, que estará bajo su responsabilidad.
Se requiere: FP II, experiencia en áreas Industriales y Logísticas.
Interesados dirigirse a ADECCO OUTSOURCING:
Apuntarse en la oferta con Ref. 96092/33 en ww.adecco.es

teléfonos
de urgencias

SOS DEIAK	112
Bomberos	080/944 23 30 00
Policía Nacional	091
Policía Municipal	092
DYA	944 10 10 10
Tráfico de Euskadi	902 11 20 88
SANIDAD	
Basurto	944 00 60 00
Cruces	946 00 60 00
Galdakao	944 00 70 00
Gorliz	944 00 66 00
San Eloy	944 00 67 00
Santa Marina	944 00 69 00
Hosp. Cruz Roja	944 43 47 92
Zamudio	944 00 65 00
DERECHOS	
Info. del consumidor	944 16 85 06
Tel. Dorado ancianos	900 22 22 23
Tel. de la esperanza	944 23 77 77
Objetos perdidos	944 20 49 81
Víctimas malos tratos	900 84 01 11
Alcohólicos anónimos	944 15 07 51
VIAJAR	
RENFE	902 240 202
Aeropuerto	944 86 96 63
OTROS	
VISA	915 19 21 00
BBK	944 01 70 00
Servired	944 45 50 04
Red 6000	913 55 30 00
American Express	915 72 03 03

farmacias
de guardia

De 9:00 a 22:00

Mares San Sebastián (Autonomía, 76), Arieta-Araunabeña (Avda. Lehendakari Agirre, 1), Alberdi (Gardoqui, 9), Garay (Juan de Garay, 33), Rueda (Zurbaran-barri, 11), Olaizola (Gran Vía, 8), Cebreiro (Colón de Larreategi, 41), Fontán-Satisteban (Plaza San José, s/n), Arcocha (Buenos Aires, 11), Ortueta (Calle Doctor Landín, 4), García Gómez (Avda. Sabino Arana, 38), Euba Orueta (Navarra, 1), Ugarte (Alda. Rekalde, 37), Urrutia (Alda. Urquijo, 22), Maguregui (Plaza Zabalburu, 4), Timpanaro (Rodríguez Arias, 12), Eguiraun (Hurtado de Amezaga, 10), Ezkerra (Alda. Urquijo, 60), Moneo (Gran Vía, 69), Pérez García (Rodríguez Arias, 43), Zaballa (Gran Vía, 56), Arrieta (Licenciado Poza, 38), Páramo (Txomin Garat, 9), López Ante (Txomin Garat, 4), Solay (Vía Vieja de Lezama,3).

De 22:00 a 9:00

Saenz de Buruaga (Henao, 14), Obieta (Julio Urquijo, 10).

teléfono
de atención al lector

902 99 98 99

Ahora tienes un teléfono que te escucha 24 horas, 365 días al año. Déjanos tu mensaje, estamos al otro lado para ayudarte.

incidencias
urbanas

Ocupación de calzada y aceras

-Desde **hoy,** se ocupará la calzada y acera y se acotará el aparcamiento en la calle **Alameda Mazarredo entre los números 65 y 69.**

-La ocupación de la vía pública y acotación está motivada por los trabajos de construcción del parking de residentes de Mazarredo. **Las obras durarán 10 meses** aproximadamente.

Qué! Depósito Legal M-1119-2005

DIRECTORA ANA I. PEREDA
www.que.es
DIRECTOR GENERAL: JOSÉ LUIS PASTOR
EDITA: FACTORÍA DE INFORMACIÓN, S.A.
C/ Orense, 81 · 3ª · 28020 MADRID · Tel. 91 572 62 00
DIRECTORA DE PUBLICIDAD: ESTHER MEJORADA
DIRECTOR DE DISTRIBUCIÓN: DANIEL EXTREMERA
JEFE DE MARKETING: JAVIER INFANTE
COORDINACIÓN EDITORIAL:
REDACTORES JEFE: PEDRO BIURRUN, ANTONIO OLIVIÉ, RAÚL LUCAS, IGNACIO IRABURU. **JEFE DE INFORMACIÓN:** EMILIO NAVARRO. **JEFES DE SECCIÓN:** JOSÉ GONZÁLEZ (Fotografía), EMELIA VIAÑA (Al Día), JAVIER VARELA (La Vida y Deportes), ALFONSO LÓPEZ (Edición y Cierre), JORGELINA TORRES (Actualidad)

Qué! BILBAO
DIRECTOR EMILIO COBOS
RESPONSABLE PUBLICIDAD ZONA NORTE LUDY FERRO
publicidad.bilbao@que.es
C/ Alameda de Urquijo, 28
5ª Planta · Dpto. D
48010 BILBAO
Tel. 94 448 32 10 • Fax. 94 476 24 16
redaccion.bilbao@que.es
www.que.es

ALICANTE: Plaza Paseito Ramiro, 1 · 1º · 03002 · Tel. 965 23 08 60
BARCELONA: C/ Pau Claris, 165 · 5ª C-D · 08037 · Tel.93 272 53 60
CANTABRIA: C/ La Prensa s/n La Albericia · 39012 · Tel. 942 354 000
CORUÑA: C/ Huertas, 1 y 3 · 1º A · 15003 · Tel. 981 21 83 10
GIPUZKOA: C/ Portuetxe, 2 · 20018 · Tel. 943 41 07 13
MADRID: C/ Orense, 81 · 3ª Pta. 1 · 28020 · Tel. 91 572 62 00
MÁLAGA: C/ Huéscar 2 ·2ª planta pta. 4 ·29007 · Tel. 952 07 22 30
MURCIA: C/ Alfonso X El Sabio, 11 · 30008 · Tel. 968 24 52 97
OVIEDO: C/ Campoamor, 12 · Entresuelo · 33001 · Tel. 985 20 98 40
PALMA DE MALLORCA: Avda. Jaume III, 8 · Principal D · 07012 · Tel 971 22 94 20
SEVILLA: C/ Imagen, 4 · 1º A · 41003 · Tel. 954 50 25 25
VALENCIA: Pasaje Doctor Serra, 2 · 2º 2 · 46004 · Tel. 96 353 17 10
VIGO: C/ Urzáiz, 5 · 4º B · 36201 · Tel. 986 44 25 30
ZARAGOZA: Avda. Pablo Gargallo, 100 · 2ª 4-5-6 · 50003 · Tel. 976 40 48 79

Publicidad: Factoría de Información, S.A. Orense, 81-3º. 28020. Madrid. Tfn.: 915726200 **Imprime:** Bilbao Editorial Producciones S.A.
TIRADA CONTROLADA POR P.G.D. PGD **(Información y Control de Publicaciones, S.A.)**

vocento

© FACTORÍA DE INFORMACIÓN, S.A. Madrid 2007. Todos los derechos reservados. Esta publicación no puede ser reproducida, distribuida, comunicada públicamente o utilizada, ni en todo ni en parte, ni registrada en, o transmitida por, un sistema de recuperación de información, en ninguna forma, ni por ningún medio, sea mecánico, fotoquímico, electrónico, magnético, electroóptico, por fotocopia o cualquier otro, ni modificada, alterada o almacenada sin la previa autorización por escrito de la sociedad editora. Queda expresamente prohibida la reproducción de los contenidos de FACTORÍA DE INFORMACIÓN S.A. a través de recopilaciones de artículos periodísticos, conforme al Artículo 32.1 de la LEY 23/2006, texto refundido de la Ley de Propiedad Intelectual.

cuenta NARANJA

ING
patrocinador oficial
ING Renault F1

Con la cuenta NARANJA
no pagas ni una sola
comisión. Como debe ser.

¡VÍA LIBRE
PARA GANAR!

6 % T.A.E.*

los 5 primeros meses,
si te haces cliente ahora.

CON TU DINERO
SIEMPRE DISPONIBLE
y
SIN COMISIONES,
NINGUNA.

cuenta NARANJA

Con la cuenta NARANJA de ING DIRECT tus ahorros van a ganar. Porque te da alta rentabilidad mes a mes y si necesitas una parte de tu dinero, te la llevas y el resto sigue creciendo. Abre ahora tu cuenta NARANJA y gana un 6% T.A.E.* los 5 primeros meses. Y sin comisiones. Ninguna.

*T.A.E. calculada para cualquier importe. Abono mensual de intereses. Tipo de interés nominal anual 5,84% durante 5 meses (6% T.A.E.) aplicable a partir de la fecha del primer ingreso. Una vez transcurridos los 5 meses se remunerará al tipo de interés en vigor de la cuenta NARANJA, actualmente 2,96% interés nominal anual (3% T.A.E.). Promoción exclusiva para nuevos clientes hasta el 30/09/08. ING DIRECT N.V. Sucursal en España. **La cuenta NARANJA no admite domiciliación de recibos.** R.E.B.E.: 08/36505

Abre ya tu cuenta NARANJA en:
901 20 22 40
www.ingdirect.es
Ahorro. Nóminas. Hipotecas. Inversión.

ING DIRECT
Un Gran Banco que hace Fresh Banking

Qué!

LIDL

www.lidl.es

Lunes 1 de Septiembre

¡Llene su despensa de ofertas!

Rústico Hamburguesas de vacuno/ cerdo

- 540 g
- 1kg = 3.80€
- 50% carne de ternera, 50% carne de cerdo. Sólo 10% de grasa. Sin conservantes, ni colorantes.

~~2.59~~ 2.05

Patata guarnición

- 1,5 kg
- 1 Kg = 0.39€

~~0.99~~ 0.59

- Categoría: I.
- Origen: España.

PATAYA Bebida enriquecida

- 1.5 l
- 1l = 0.46€
- El desayuno completo con las cualidades sanas de las naranjas, las zanahorias y el limón.

~~0.99~~ 0.69

Bollitos

- 320 g
- 1kg = 3.41€
- 8 bollitos envasados individualmente con 13% de pepitas de chocolate con leche.

~~1.59~~ 1.09

Oli Sone Aceite oliva

- 5 l
- Contiene exclusivamente aceites de oliva refinados y aceites de oliva vírgenes.

1l = 2.20€

~~13.19~~ 10.99

Pera granel

~~1.79~~ 1.09 /Kg

- Categoría: I.
- Origen: España.

Queso semicurado

- 930 g
- 1kg = 6.01€
- Elaborado con leche de oveja, cabra y vaca.

~~7.99~~ 5.59

FORMIL Detergente

- 2 x 5,13 kg
- 1kg = 1.07€
- Protege su colada. De agradable perfume.

Ahorre hasta un -18% 11.-

Cogollo

- Pack 3
- Categoría: I.
- Origen: España.

~~0.99~~ 0.69

Boquerones

- 200 g
- 1kg = 13.95€
- Surtido de 2 variedades: en vinagre, al ajillo con perejil.

~~3.49~~ 2.79 /Ud

Nestlé Mikolápiz

- 2 Packs (6 x 88 ml)
- 1l = 5.61€

~~7.90~~ 5.92

- 25 %

Yoplait Enanos de fruta

- Pack 12 x 60 g
- 1kg = 1.38€
- Sabores: albaricoque, fresa y banana.

~~1.35~~ 0.99 /Pack

Más ofertas para la vuelta al cole más barata en la pág. 2

LIDL

www.lidl.es

¡La vuelta al cole más barata!

dentolux Crema dental para niños

- 100 ml
- 1l = 3.90€
- Dos variedades: manzana verde y frutos del bosque.

-50 %

0.79 0.39 /Ud

LITTLE MAN Cereales azucarados

- 500 g
- 1 Kg = 2.18€
- El desayuno más divertido.

-21 %

1.39 1.09 /Ud

Mediterráneo

- Pack 3 x 330 ml
- 1l = 0.66€
- Sabor Mediterráneo. Con vitaminas A, C y E.

-23 %

0.85 0.65 /Pack

Naturis Fruta líquida

- 250 ml
- 1l = 2.60€
- 100% fruta. Contiene toda la fruta necesaria.

-26 %

0.89 0.65 /Ud

Camiseta niña

Ud 4.99

- Manga larga.
- Tallas: 6 meses - 4 años.

Atlas para niños

- 3 modelos.
- 48 páginas, tapa dura.

Libros infantiles didácticos

- 3 modelos.
- 128 páginas.

Ud 4.99

Guillotina DIN A4

Ud 16.99

- Cabezal de corte ergonómico.
- Protección de seguridad para los dedos.
- 2 modelos a escoger.

Lervia Destructora

Ud 26.99

- Para destruir papel, CD's y tarjetas de crédito.
- Separación automática de plástico y papel en 2 depósitos colectores.

Sudadera con cremallera niña

- 100% algodón peinado.
- Con capucha.
- 3 modelos.
- Tallas: 6 meses - 4 años.

Ud 4.99

Bolígrafos, lápices, rotuladores, material de oficina, artículos de papelería y mucho más...

a partir de Ud 1.49

Mesa ordenador

Ud 39.99

- Estructura metálica.
- Múltiples y funcionales estantes.
- Con 5 ruedas.

Zapatillas deportivas con luz

- Empeine de material resistente y fácil de limpiar.
- Forro y plantilla de textil transpirable.
- Suela flexible, perfil de goma termoplástica.
- 2 modelos.
- Números: 28 - 35.

Par 7.49

rotho Organizador de escritorio 5 cajones

- 2 modelos: cajones abiertos o cerrados.
- Carcasa resistente.
- Apilables.
- ± 28 x 32 x 32 cm.

Ud 11.99

Lámpara de sobremesa

- Para el escritorio, la cómoda o la mesita de noche.
- Orientación ajustable gracias al brazo de cromo flexible.
- Cable ± 2 m.

Ud 6.99

Pague con tarjeta

Línea de atención al cliente de lunes a sábado
902 243 222 (de 9:00 a 20:00 h)

¡...Y MUCHO MÁS!